



# エア・ウォーターグループ 団体保険

(団体総合生活保険)

## のご案内

「まさか」のことは突然起こる！家計にやさしく、万ーに備える

団体割引

20%  
OFF\*1

損害率による割引15%OFF

リスクに備える充実の補償で

従業員の皆様やご家族の生活をお守りします！

約2秒に1人が、  
入院しています！\*2



病気やケガに備える

### 医療補償

約8分に1件、  
自転車事故が発生！\*3



他人への賠償責任へ備える

### 個人賠償責任

男性、女性ともに、  
おおよそ2人に1人が、  
一生のうちにがんと診断される！\*4

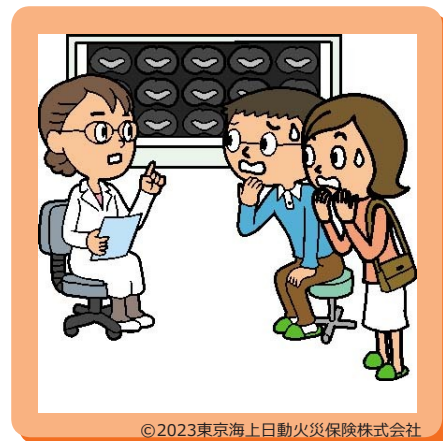

がんのリスクに備える

### がん補償

©2023東京海上日動火災保険株式会社

他にも、“もしも”に備えて様々な補償をご用意しています。

※補償ラインナップは目次をご参照ください。

保険期間

2023年 9月1日  
2024年 9月1日

午後4時から  
午後4時まで

申込締切

2023年 7月7日 まで

**随時、毎月1日付の中途加入の募集をしております。**

お問い合わせはこちらまで

エア・ウォーター・プロフェッショナルサービス株式会社

URL : <https://airwater-service.co.jp/group/>

保険グループ (大阪営業所) TEL : 06-6252-1962  
(札幌営業所) TEL : 011-212-2947

代理店

スマホの方は  
こちらから



\*1 割引の詳細は「エア・ウォーターグループ団体保険の特長」をご確認ください。  
\*2 出典：厚生労働省「令和元(2019)年医療施設(動態)調査・病院報告の概況」をもとに東京海上日動にて作成  
\*3 出典：警察庁「自転車関連交通事故の状況」をもとに東京海上日動にて作成  
\*4 出典：(公財)がん研究振興財団「がんの統計2021」累積がん罹患・死亡リスク(2017年罹患・死亡データに基づく)

# こんなもしもの出費に、備えていますか？

## 医療補償

### 病気やケガに備える



病気で入院したら…

差額  
ベッド代

食事代

家族の  
交通費

日用品

等

<入院1日あたり>  
自己負担費用平均約

**23,300**円 \*1

入院期間  
平均約

**27.3**日 \*2

いつ起こるかわからない病気やケガに備えられます！

【保険金お支払い事例】 脳内出血で手術、20日間入院

<受取保険金額>

**15**万円

入院保険金日額  
5,000円プラン

30歳(男女共通)の場合

保険料は月々**800**円

※B5Sタイプの場合

上記は、東京海上日動が作成した架空の事故例であり、過去に実際に発生したものではありません。

\*1 出典：(公財)生命保険文化センター「令和元年度 生活保障に関する調査」

\*2 出典：厚生労働省「令和元(2019)年医療施設(動態)調査・病院報告の概況」

## 個人賠償責任

### 加害者になった場合に備える



自転車を運転中に歩行者と接触してケガをさせた…

<高額賠償事例>

**9,521**万円

加害者への支払い命令 \*1

もしも加害者になってしまった場合に備えられます！

他にもこんなリスクが！

子どもが店の  
商品を壊して  
しまった

飼い犬が  
他人にかみつき  
ケガをさせた

等

年齢一律/男女共通

保険料は月々**160**円

※FAタイプの場合

\*1 神戸地方裁判所、2013年7月4日判決事例

# 家計にやさしい**団体保険**で、しっかり備えを！

## がん補償

## がんのリスクに備える



がんと診断されて治療のために入院した…

【医療費・自己負担額の例】（胃がんで15日間入院したケース）\*1

医療費の自己負担額	177,976円
差額ベッド代他	133,000円

合計 約 **311,000円**

がん診断保険金があれば、あらゆる費用に活用できます！

【保険金お支払い事例】 **がんと診断された場合**

<がん診断保険金>

**100万円**

がん診断保険金  
100万円プラン

30歳(男女共通)の場合

保険料は月々 **210円**

※Gタイプの場合

\*1 出典：(公財)生命保険文化センター「医療保障ガイド」(2020年9月改訂版)をもとに東京海上日動にて作成  
※70歳未満、月給27万円以上51.5万円未満の給与所得者の例  
※医療費の自己負担額は高額療養費制度を利用した場合(実際の自己負担額は個別のケースにより異なります。)

## エア・ウォーターグループ**団体保険の特長**

### ■ 32%割引が適用されて保険料が割安！

団体割引：20%適用、損害率による割引：15%適用\*1

### ■ ご加入手続きが簡単！

ご加入時の医師の診査は不要\*2、保険料の払込みは給与引去り、退職後は便利な口座振替

### ■ 自動セットの充実したサービス！ \*3

メディカルアシストやデイリーサポート、介護アシスト等、健康・暮らしのサービスが自動セット

### ■ ご家族も加入できる！ \*4

### ■ 退職後も安心！OBの方も継続して加入いただけます。

\*1 損害率の改善により、今年度の損害率による割引率が増加しています。

\*2 医療補償、がん補償、介護補償にご加入の場合は加入依頼書等の質問事項(健康状態告知)にお答えいただくことでご加入いただけます。告知いただいた内容によっては、ご加入をお断りすることがあります。

\*3 自動セットのサービス詳細は「サービスのご案内」をご参照ください。

\*4 詳細は「保険の対象となる方(被保険者)について」をご参照ください。

その他にも安心できる各種補償をご用意しています。  
ご家族のみなさまとご相談のうえ、ご加入をご検討ください。

お手続きは裏表紙を、詳しくは次ページ以降をご確認ください。

# おすすめ加入例

## どれに加入したらいいの？(加入例)

働き始めたら…。  
(23歳の場合)

医療補償  
本人型  
B5Sタイプ  
720円

傷害補償  
交通事故等  
限定プラン  
本人型  
FYタイプ  
120円

個人賠償責任  
家族型  
FAタイプ  
160円

合計保険料  
月々  
1,000円

家族ができたら…。  
(30歳の場合)

医療補償  
本人型  
B5Sタイプ  
800円

がん補償  
本人型  
G40タイプ  
450円

傷害補償  
家族型  
KWFタイプ  
1,000円

個人賠償責任  
家族型  
FAタイプ  
160円

合計保険料  
月々  
2,410円

子供が独立したら…。  
(55歳の場合)

医療補償  
本人型  
B51Sタイプ  
2,540円

傷害補償  
夫婦型  
KPCタイプ  
620円

介護補償  
本人型  
O2タイプ  
90円

合計保険料  
月々  
3,250円

加入例いずれかでも、複数でもご加入いただけます。<sup>\*1</sup>

お得な家族型のタイプもご用意しています。詳しくは各補償のページをご確認ください。

※このページで示すプランは、保険の加入・見直しポイントの一例を単純なモデルで示したものです。ご自身・ご家族の状況に合わせてお使いください。また、このページで示した各タイプの補償内容の詳細は、「補償ラインナップ(基本補償)/保険金額・保険料表」「補償の概要等」のページをご確認ください。

※ご自身の保険料は各補償の「保険金額・保険料表」でご確認ください。また、家族型等を選択することも可能ですので、「保険金額・保険料表」でご確認ください。

\*1 ただし、傷害補償、個人賠償責任は、「保険の対象となる方ご本人」お一人につき、いずれか1タイプのみご加入できます。

どれに加入したらいいの？お問合せはこちらまで  
お気軽にご連絡ください。



お問い合わせはこちらまで

代理店

エア・ウォーター・プロフェッショナルサービス株式会社

URL : <https://airwater-service.co.jp/group/>

保険グループ (大阪営業所) TEL : 06-6252-1962

(札幌営業所) TEL : 011-212-2947

スマホの方は  
こちらから



## 目次

- 保険の対象となる方(被保険者)について
- 補償ラインナップ(基本補償)



**傷害補償**(ケガへの備え)



**医療補償**(病気やケガへの備え)



**がん補償**(がんのリスクへの備え)



**介護補償**(介護への備え)



**個人賠償責任**(他人への賠償責任への備え)



**携行品**(身の回り品への備え)

- サービスのご案内
- 告知の大切さに関するご案内
- 加入依頼書の記入例
- 団体総合生活保険 補償の概要等
- 重要事項説明書
- ご加入内容確認事項(意向確認事項)
- お申込み方法

# 保険の対象となる方(被保険者)について

## 1. 「保険の対象となる方(被保険者)ご本人\*1」としてご加入いただける方

		本人型		家族型補償(本人型以外)	
		傷害補償・携行品	左記以外	傷害補償・携行品	個人賠償責任
① エア・ウォーター株式会社およびその系列会社の役員・従業員、退職者		○	○	○	○
② ①の方のご家族	配偶者、お子様、ご両親、ご兄弟	○	○	○	○
	①の方と同居されているご親族	×	○	×	○

※保険の対象となる方(被保険者)ご本人\*1について年齢\*2等の加入条件がある補償があります。詳細は「補償ラインナップ(基本補償)」の各ページをご確認ください。  
 ※対象となる系列会社については、「お問い合わせ先」までご連絡ください。

\*1 加入依頼書等に「保険の対象となる方(被保険者)ご本人」として記載された方をいいます。

\*2 団体契約の始期日時時点の年齢をいいます。

## 2. 保険の対象となる方(被保険者)の範囲

保険の対象となる方(被保険者)の範囲は、基本補償ごとの「型」により以下のとおりとなります。

※基本補償により、選択可能な「型」が異なります。「補償ラインナップ(基本補償)」の各ページをご確認ください。

### ■ 傷害補償、介護補償、賠償・財産・費用に関する補償

	本人型	夫婦型	家族型
① ご本人*1	○	○	○
② ご本人*1の配偶者	—	○	○
③ ご本人*1またはその配偶者の同居のご親族	—	—	○
④ ご本人*1またはその配偶者の別居の未婚のお子様	—	—	○

※保険の対象となる方の続柄は、傷害または損害の原因となった事故発生時におけるものをいいます。

※個人賠償責任において、ご本人\*1が未成年者または保険の対象となる方が責任無能力者である場合は、未成年者または責任無能力者の親権者およびその他の法定の監督義務者等も保険の対象となる方に含まれます(未成年者または責任無能力者に関する事故に限ります。)

\*1 加入依頼書等に「保険の対象となる方(被保険者)ご本人」として記載された方をいいます。

### ■ 医療補償、がん補償

	本人型
① ご本人*1	○
② ご本人*1の配偶者	—
③ ご本人*1のお子様	—

\*1 加入依頼書等に「保険の対象となる方(被保険者)ご本人」として記載された方をいいます。

#### 【「保険の対象となる方(被保険者)について」における用語の解説】

(1) 配偶者：婚姻の届出をしていないが事実上婚姻関係と同様の事情にある方および戸籍上の性別が同一であるが婚姻関係と異ならない程度の実質を備える状態にある方を含みます(以下の要件をすべて満たすことが書面等により確認できる場合に限り、婚約とは異なります。)

① 婚姻意思\*1を有すること ② 同居により夫婦同様の共同生活を送っていること

(2) 親族：6親等以内の血族または3親等以内の姻族をいいます(配偶者を含みません。)

(3) 未婚：これまでに婚姻歴がないことをいいます。

\*1 戸籍上の性別が同一の場合は夫婦同様の関係を将来にわたり継続する意思をいいます。

## ご注意

このページには主なリスクや保険金の内容を記載しています。これ以外の補償の対象となるリスクや保険金、各補償の詳細、保険金をお支払いする主な場合・お支払いしない主な場合については、「補償の概要等」のページをお読みください。なお、ご加入いただくタイプによって補償の対象となるリスクと保険金が異なりますのでご注意ください。

## 傷害補償(ケガへの備え)

国内外を問わず、日常生活やスポーツ・交通事故等、  
様々なケガに対応します！

### こんな時はおまかせください

※「保険の対象となる方ご本人」お1人につき、下記プランいずれかから1タイプをお選びください。

### 日常生活全般プラン

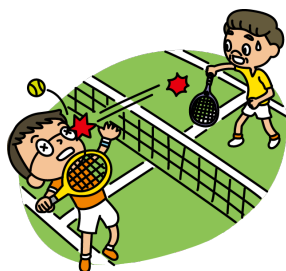

スポーツ中にケガ



家庭内でケガ



仕事や  
通勤途上にケガ



旅行中にケガ

…等

### 交通事故等限定プラン

[交通事故傷害危険のみ補償特約セット]

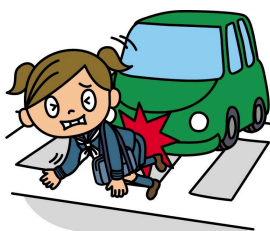

交通事故でケガ

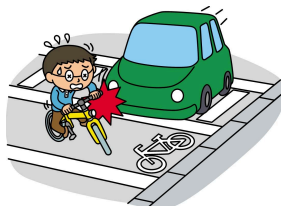

自転車でケガ

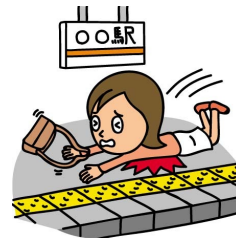

駅構内でケガ

…等

## 保険金額・保険料表(1口あたり)

保険期間：1年間

団体割引：20%、損害率による割引：15%

必要に応じて、各プラン最大3口までご加入可能です！

プラン	交通事故等限定プラン				日常生活全般プラン			
	本人型		本人型		夫婦型		家族型	
タイプ名	FYタイプ		FXタイプ		KPCタイプ		KWFタイプ	
加入限度口数	3口		3口		3口		3口	
交通事故傷害危険のみ補償特約	○		-		-		-	
ご本人	死亡・後遺障害保険金額	95万円	95万円	95万円	95万円	95万円	95万円	95万円
	入院保険金日額*1(1日あたり)	1,300円	1,300円	1,300円	1,300円	1,300円	1,300円	1,300円
	通院保険金日額(1日あたり)	800円	800円	800円	800円	800円	800円	800円
配偶者	死亡・後遺障害保険金額	-	-	95万円	95万円	95万円	95万円	95万円
	入院保険金日額*1(1日あたり)	-	-	1,300円	1,300円	1,300円	1,300円	1,300円
	通院保険金日額(1日あたり)	-	-	800円	800円	800円	800円	800円
ご親族	死亡・後遺障害保険金額	-	-	-	-	-	80万円	80万円
	入院保険金日額*1(1日あたり)	-	-	-	-	-	1,000円	1,000円
	通院保険金日額(1日あたり)	-	-	-	-	-	500円	500円
保険料	月払	一時払	月払	一時払	月払	一時払	月払	一時払
	120円	1,310円	330円	3,580円	620円	6,830円	1,000円	10,930円

※団体の構成員とご家族それぞれが日常生活全般プランに「保険の対象となる方ご本人」としてご加入する場合、ご家族の保険金額が団体の構成員の保険金額を上回らないタイプおよび口数を選択してください。

※各タイプにつき、「金額」または「○」の記載がある特約はセットしており、「-」の記載がある特約はセットしていません。

\*1 手術保険金のお支払い額は、入院保険金日額の1.0倍(入院中の手術)または5倍(入院中以外の手術)となります。傷の処置や抜歯等お支払いの対象外の手術があります。

## 医療補償(病気やケガへの備え)

病気やケガのリスクに備えて「医療補償」があると安心です。

健康状態告知の内容を大幅に**簡素化・緩和**しました!!  
病名の確認を不要とし、**2つの告知内容**で**簡単**にご確認いただけます。

### こんな時はおまかせください

疾病入院  
傷害入院



病気やケガで入院  
1日目から補償

放射線治療

病気やケガで放射線治療を受けた

疾病手術  
傷害手術



病気やケガで手術した

退院後通院



病気やケガで入院し、  
退院翌日から180日以内  
に通院

葬祭費用

病気やケガで死亡し、親族が葬祭費用を負担した

総合先進医療基本保険金  
総合先進医療一時金

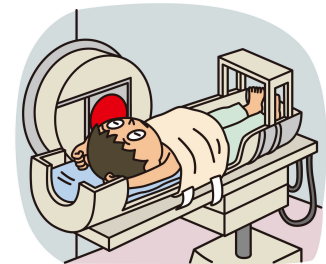

病気やケガで先進医療を受けた

★ 2つの告知内容

質問1. 告知日(ご記入日)現在、病気やケガで入院中、または入院か手術をすすめられていますか。

質問2. 告知日(ご記入日)より過去1年以内に病気で、継続して10日以上入院をしたことがありますか。



全てなしの場合、お引き受けできます。



# 保険金額・保険料表

保険期間：1年間  
 団体割引：20%、損害率による割引：15%  
 ※ご加入人数は1口のみです。

## 基本プラン(病気・ケガ)

型		本人型					
性別		男性・女性共通					
タイプ名		B5Sタイプ		B10Sタイプ			
ご本人	疾病入院保険金日額(1日あたり)	5,000円		10,000円			
	疾病手術 保険金額	重大手術*1	20万円		40万円		
		上記以外 の手術	入院中	5万円		10万円	
			入院中以外	2.5万円		5万円	
	放射線治療保険金額	5万円		10万円			
	傷害入院保険金日額(1日あたり)	5,000円		10,000円			
	傷害手術 保険金額	重大手術*1	20万円		40万円		
		上記以外 の手術	入院中	5万円		10万円	
			入院中以外	2.5万円		5万円	
	退院後通院保険金日額(1日あたり)	2,500円		5,000円			
	総合先進医療基本保険金額	300万円		700万円			
	総合先進医療一時金額	10万円		10万円			
葬祭費用保険金額(限度額)	-		-				
保険料	被保険者年齢	月払	一時払	月払	一時払		
	5～9歳	560円	5,980円	1,080円	11,840円		
	10～14歳	530円	5,670円	1,030円	11,230円		
	15～19歳	570円	6,150円	1,120円	12,190円		
	20～24歳	720円	7,770円	1,420円	15,410円		
	25～29歳	760円	8,240円	1,500円	16,350円		
	30～34歳	800円	8,590円	1,560円	17,050円		
	35～39歳	850円	9,120円	1,670円	18,130円		
	40～44歳	930円	10,020円	1,830円	19,920円		
	45～49歳	1,160円	12,540円	2,290円	24,940円		
	50～54歳	1,460円	15,780円	2,880円	31,430円		
	55～59歳	1,980円	21,470円	3,930円	42,810円		
	60～64歳	2,770円	30,120円	5,510円	60,110円		
	65～69歳	3,750円	40,840円	7,480円	81,550円		
	70～74歳	5,280円	57,490円	10,530円	114,850円		
	75～79歳	6,690円	72,850円	13,350円	145,570円		
80～84歳	8,050円	87,650円	16,060円	175,160円			
85～89歳	8,250円	89,900円	16,480円	179,660円			

## 基本プラン(病気・ケガ)+葬祭費用

型		本人型					
性別		男性・女性共通					
タイプ名		B51Sタイプ		B11Sタイプ			
ご本人	疾病入院保険金日額(1日あたり)	5,000円		10,000円			
	疾病手術 保険金額	重大手術*1	20万円		40万円		
		上記以外 の手術	入院中	5万円		10万円	
			入院中以外	2.5万円		5万円	
	放射線治療保険金額	5万円		10万円			
	傷害入院保険金日額(1日あたり)	5,000円		10,000円			
	傷害手術 保険金額	重大手術*1	20万円		40万円		
		上記以外 の手術	入院中	5万円		10万円	
			入院中以外	2.5万円		5万円	
	退院後通院保険金日額(1日あたり)	2,500円		5,000円			
	総合先進医療基本保険金額	300万円		700万円			
	総合先進医療一時金額	10万円		10万円			
葬祭費用保険金額(限度額)	100万円		100万円				
保険料	被保険者年齢	月払	一時払	月払	一時払		
	5～9歳	570円	6,140円	1,090円	12,000円		
	10～14歳	550円	5,850円	1,050円	11,410円		
	15～19歳	630円	6,760円	1,180円	12,800円		
	20～24歳	780円	8,420円	1,480円	16,060円		
	25～29歳	820円	8,850円	1,560円	16,960円		
	30～34歳	870円	9,300円	1,630円	17,760円		
	35～39歳	950円	10,170円	1,770円	19,180円		
	40～44歳	1,080円	11,650円	1,980円	21,550円		
	45～49歳	1,390円	15,060円	2,520円	27,460円		
	50～54歳	1,800円	19,510円	3,220円	35,160円		
	55～59歳	2,540円	27,530円	4,490円	48,870円		
	60～64歳	3,610円	39,310円	6,350円	69,300円		
	65～69歳	5,070円	55,260円	8,800円	95,970円		
	70～74歳	7,490円	81,640円	12,740円	139,000円		
	75～79歳	10,500円	114,450円	17,160円	187,170円		
80～84歳	14,730円	160,570円	22,740円	248,080円			
85～89歳	19,700円	214,820円	27,930円	304,580円			

※保険料は、保険の対象となる方ご本人の年齢\*2によって異なります。  
 ※各タイプにつき、「金額」の記載がある特約はセットしており、「-」の記載がある特約はセットしておりません。  
 ※保険の対象となる方ご本人としてご加入いただける方は、年齢\*2が、満5歳以上満89歳以下の方に限ります。

\*1 対象となる重大手術については、「補償の概要等」をご確認ください。

\*2 団体契約の始期日時時点の年齢をいいます。

(総合先進医療特約をセットしたタイプのご注意点)

医療補償の総合先進医療特約とがん補償のがん先進医療特約は、同時にご加入いただくことはできません。

## ご注意

このページには主なリスクや保険金の内容を記載しています。これ以外の補償の対象となるリスクや保険金、各補償の詳細、保険金をお支払いする主な場合については、「補償の概要等」のページをお読みください。なお、ご加入いただくタイプによって補償の対象となるリスクと保険金が異なりますのでご注意ください。

# がん補償(がんのリスクへの備え)

がんのリスクに備えて、充実の補償をご用意！  
がんと診断確定された場合\*1やがん治療のために  
入院された場合等に、保険金をお支払いします。

\*1 継続前契約で既に診断確定されたがんが一旦治癒した後の再発・転移や、新たながんが生じたときでも保険金をお支払いします。ただし、支払事由に該当した最終の診断確定日からその日を含めて1年以内であるときは保険金をお支払いできません。詳しくは「補償の概要等」のページをご確認ください。

## こんな時はおまかせください

### がん診断

がんと診断されたら  
上皮内新生物も



### がん先進医療

先進医療にも

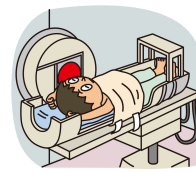

### がん入院

入院は1日目から、  
支払日数の制限なし



### がん手術

がんの手術に  
備えて



### がん通院

がんで20日以上継続入院した  
とき、入院前後の通院治療にも

【がん通院保険金の補償拡大  
特約セット】のタイプの場合

- ▶ がんで入院(日帰り入院も含みます。)をし、その前後に通院治療した
- ▶ がんで三大治療のため通院した(手術、放射線治療、抗がん剤治療)(入院の有無にかかわらず)

※「補償の概要等」で通院の限度日数をご確認ください



健康状態告知書を簡素化し、ご加入いただける方の範囲が拡大されました！！

がん補償における待期期間90日間の廃止されています  
初年度契約における保険始期日から90日間の待期期間はございません。

※初年度契約の保険始期前にがんと診断確定されていた場合は、ご加入者、保険の対象となる方または保険金受取人のその事実の知、不知にかかわらず、ご加入は無効となり、保険金をお支払いできません(この場合、お支払いいただいた保険料を返還できないことがあります。)

### がん補償にご加入の方

質問 1	今までに「がん」または「上皮内がん」と医師に診断されたことがありますか。 ※「がん」または「上皮内がん」に含めて告知いただきたい病気の例	申し受けてできませんが、 あり
がん	悪性新生物、癌、悪性しゅよう、肉腫、白血病、悪性リンパ腫、骨髄腫	
上皮内がん	上皮内新生物、上皮内癌、CIS、CIN3、子宮頸部の高度異形成	あり
	なし	
質問 2	告知日(ご記入日)より過去2年以内に以下のいずれかに該当したことがありますか。 ①健康診断・人間ドックにおいて以下の検査を受けた結果、医師もしくは検査結果の異常(要治療・要精密検査・1年以内の要再検査をいいます。)を指摘されたこと ・上部消化器エックス線検査(または内視鏡検査) ・胸部エックス線検査 ・乳房エックス線(マンモグラフィ)検査 ・乳房超音波検査・子宮頸部の細胞診 ・便潜血検査 ・しゅようマーカー(CEA・AFP・CA19-9・PSA等) ・CT検査・MR検査・PET検査 ・肝臓ウイルス検査(HBs抗原・HCV抗体) ・腹部超音波検査・その他のがん検診 ②医師の診療の結果、裏面【別表】の病名や所見、症状により継続して診療(服薬・治療を含みます)・検査を受けるように指導されたこと	あり
	なし	
お引受けできます。 回答をご記入のうえ ご署名ください。		

# 保険金額・保険料表

保険期間：1年間、団体割引：20%、損害率による割引：15%  
 ※ご加入人数は1口のみです。

型		本人型			
性別		男性・女性共通			
タイプ名		G10タイプ (基本プラン)		G40タイプ (通院充実プラン)	
ご本人	がん診断保険金額	100万円		100万円	
	がん入院保険金日額(1日あたり)	10,000円		10,000円	
	がん手術保険金額(手術の種類により)	10万円・20万円・40万円		10万円・20万円・40万円	
	がん通院保険金日額(1日あたり)	5,000円		5,000円	
	がん通院保険金の補償拡大	-		○	
	がん先進医療保険金額	-		-	
保険料	被保険者年齢	月払	一時払	月払	一時払
	5～9歳	120円	1,300円	120円	1,320円
	10～14歳	180円	1,930円	180円	1,940円
	15～19歳	140円	1,490円	140円	1,510円
	20～24歳	110円	1,170円	120円	1,230円
	25～29歳	200円	2,180円	220円	2,480円
	30～34歳	400円	4,360円	450円	4,920円
	35～39歳	590円	6,360円	700円	7,610円
	40～44歳	850円	9,290円	1,040円	11,410円
	45～49歳	1,240円	13,390円	1,530円	16,600円
	50～54歳	1,750円	19,110円	2,130円	23,240円
	55～59歳	2,700円	29,520円	3,200円	35,030円
	60～64歳	4,090円	44,650円	4,830円	52,730円
	65～69歳	5,670円	61,800円	6,500円	70,860円
	70～74歳	7,170円	78,340円	8,130円	88,740円
	75～79歳	8,580円	93,670円	9,430円	102,910円
80～84歳	9,950円	108,530円	10,700円	116,740円	
85～89歳	11,130円	121,420円	11,740円	128,050円	

型		本人型			
性別		男性・女性共通			
タイプ名		G60タイプ (先進医療付プラン)		Gタイプ (診断給付金のみプラン)	
ご本人	がん診断保険金額	100万円		100万円	
	がん入院保険金日額(1日あたり)	10,000円		-	
	がん手術保険金額(手術の種類により)	10万円・20万円・40万円		-	
	がん通院保険金日額(1日あたり)	5,000円		-	
	がん通院保険金の補償拡大	○		-	
	がん先進医療保険金額	100万円		-	
保険料	被保険者年齢	月払	一時払	月払	一時払
	5～9歳	130円	1,440円	100円	1,140円
	10～14歳	190円	2,060円	160円	1,730円
	15～19歳	150円	1,630円	120円	1,280円
	20～24歳	130円	1,350円	60円	640円
	25～29歳	230円	2,600円	120円	1,360円
	30～34歳	460円	5,040円	210円	2,290円
	35～39歳	710円	7,730円	300円	3,260円
	40～44歳	1,050円	11,530円	440円	4,800円
	45～49歳	1,540円	16,720円	620円	6,710円
	50～54歳	2,140円	23,360円	1,000円	10,890円
	55～59歳	3,210円	35,150円	1,560円	17,050円
	60～64歳	4,840円	52,850円	2,270円	24,800円
	65～69歳	6,510円	70,980円	3,030円	33,050円
	70～74歳	8,140円	88,860円	3,760円	41,070円
	75～79歳	9,440円	103,030円	4,540円	49,570円
80～84歳	10,710円	116,860円	5,340円	58,220円	
85～89歳	11,750円	128,170円	6,100円	66,520円	

※保険料は、保険の対象となる方ご本人の年齢\*1によって異なります。

※各タイプにつき、「金額」または「○」の記載がある特約はセットしており、「-」の記載がある特約はセットしていません。

※保険の対象となる方ご本人としてご加入いただける方は、年齢\*1が、満5歳以上満89歳以下の方に限ります。

\*1 団体契約の始期日時時点の年齢をいいます。

(がん先進医療特約をセットしたタイプのご注意点)

がん補償のがん先進医療特約と医療補償の総合先進医療特約は、同時にご加入いただくことはできません。

## ご注意

このページには主なリスクや保険金の内容を記載しています。これ以外の補償の対象となるリスクや保険金、各補償の詳細、保険金をお支払いする主な場合・お支払いしない主な場合については、「補償の概要等」のページをお読みください。なお、ご加入いただくタイプによって補償の対象となるリスクと保険金が異なりますのでご注意ください。

# 介護補償（介護への備え）

所定の要介護状態となった場合に、保険金(一時金)を受け取れます。



## 補償の型

2つの補償の型からお選びいただけます。

### 公的介護保険連動型 (要介護3)

公的介護保険制度に基づく要介護3以上の認定を受けた場合に保険金(一時金)をお支払いします。

### 独自基準追加型 (要介護3)

公的介護保険制度に基づく要介護3以上の認定を受けた場合または東京海上日動が定める所定の要介護状態(要介護3用)\*1と診断され、その状態が90日を超えて継続した場合に保険金(一時金)をお支払いします。

\*1 東京海上日動所定の要介護状態(要介護3用)については、「補償の概要等」をご確認ください。

## 「公的介護保険連動型」と「独自基準追加型」の違いについて

### 【「公的介護保険連動型」とは】

国の公的介護保険制度に基づく要介護状態の認定を受けた場合に、保険金をお支払いするものです。

### 【「独自基準追加型」とは】

国の公的介護保険制度に基づく要介護状態の認定を受けた場合に加えて、別途、東京海上日動が定めた所定の要介護状態となった場合にも保険金をお支払いするものです。

これは、公的介護保険制度の特徴を踏まえた補償であり、公的介護保険制度による給付の対象外となってしまう「39歳以下の方」が要介護状態になった場合や、「加齢に起因する疾病(16種類の特定疾病)以外の疾病」や「ケガ」により要介護状態になった場合についても保険金をお支払いできるメリットがあります。

### 【ご参考：公的介護保険制度の特徴】

特徴①：40歳以上の方のみが対象

⇒「39歳以下の方」が要介護状態になった場合は、給付の対象外！

特徴②：40歳以上64歳以下の方は給付が限定的

⇒40歳以上64歳以下の方は「加齢に起因する疾病(16種類の特定疾病)」により要介護状態となった場合のみが給付の対象となり、「加齢に起因する疾病(16種類の特定疾病)以外の疾病」や「ケガ」が原因で要介護状態となった場合は給付の対象外！

※公的介護保険制度の詳細については、「公的介護保険制度とは」をご確認ください。

# 保険金額・保険料表

保険期間：1年間  
 団体割引：20%、損害率による割引：15%  
 ※ご加入口数は1口のみです。

型		本人型					
補償の型		公的介護保険連動型(要介護3)					
タイプ名		0タイプ	02タイプ	03タイプ	0タイプ	02タイプ	03タイプ
介護補償保険金額		100万円	200万円	300万円	100万円	200万円	300万円
保険料	被保険者年齢	月払			一時払		
	40～44歳	10円	10円	20円	60円	120円	180円
	45～49歳	10円	20円	30円	120円	240円	370円
	50～54歳	20円	50円	70円	250円	500円	750円
	55～59歳	50円	90円	140円	520円	1,030円	1,550円
	60～64歳	100円	200円	300円	1,080円	2,160円	3,230円
	65～69歳	280円	570円	850円	3,110円	6,220円	9,320円
	70～74歳	600円	1,200円	1,800円	6,540円	13,080円	19,620円
	75～79歳	1,320円	2,650円	3,970円	14,450円	28,900円	43,350円
	80～84歳	3,070円	6,150円	9,220円	33,530円	67,060円	100,590円

型		本人型					
補償の型		独自基準追加型(要介護3)					
タイプ名		Pタイプ	P2タイプ	P3タイプ	Pタイプ	P2タイプ	P3タイプ
介護補償保険金額		100万円	200万円	300万円	100万円	200万円	300万円
保険料	被保険者年齢	月払			一時払		
	5～9歳	10円	10円	10円	10円	10円	10円
	10～14歳	10円	10円	10円	10円	10円	10円
	15～19歳	10円	10円	10円	10円	10円	10円
	20～24歳	10円	10円	10円	10円	10円	20円
	25～29歳	10円	10円	10円	10円	20円	40円
	30～34歳	10円	10円	10円	20円	50円	70円
	35～39歳	10円	10円	10円	40円	90円	130円
	40～44歳	10円	20円	20円	90円	180円	260円
	45～49歳	20円	30円	50円	180円	350円	530円
	50～54歳	30円	70円	100円	360円	720円	1,080円
	55～59歳	70円	140円	200円	740円	1,490円	2,230円
	60～64歳	140円	290円	430円	1,560円	3,110円	4,670円
	65～69歳	300円	600円	900円	3,270円	6,540円	9,810円
	70～74歳	630円	1,260円	1,890円	6,890円	13,770円	20,660円
75～79歳	1,390円	2,790円	4,180円	15,200円	30,400円	45,600円	
80～84歳	3,230円	6,470円	9,700円	35,280円	70,550円	105,830円	

※保険料は、保険の対象となる方ご本人の年齢\*1によって異なります。

※保険の対象となる方ご本人としてご加入いただける方は、年齢\*1が、公的介護保険連動型の場合は満40歳以上満84歳以下、独自基準追加型の場合は満5歳以上満84歳以下の方に限ります。

\*1 団体契約の始期日時時点の年齢をいいます。

# 公的介護保険制度とは



## [公的介護保険制度の概要]

公的介護保険制度とは、介護保険法に基づく社会保険制度をいい、40歳以上の国民は全員加入し介護保険料を支払う義務があります。これにより、40歳以上の方が介護が必要になった時に所定の介護サービスを受けることができます。

## [公的介護保険制度の被保険者(加入者)と受給要件]

公的介護保険制度における受給要件は、下表のとおり、年齢によって異なります。

年齢	39歳以下	40歳以上64歳以下*1	65歳以上
被保険者	被保険者ではない	第2号被保険者	第1号被保険者
受給要件	対象外	要介護、要支援状態が、末期がん・関節リウマチ等の加齢に起因する疾病(16種類の特定疾病)による場合に限定	原因を問わず以下の状態となったとき ● 要介護状態 (寝たきり、認知症等で介護が必要な状態) ● 要支援状態 (日常生活に支援が必要な状態)

\*1 公的医療保険(国民健康保険・被用者保険)の加入者である必要があります。

## [公的介護保険制度における要介護(要支援)状態区分について]

公的介護保険制度における要介護(要支援)状態区分は、下表のとおり、要支援および要介護に分けられており、さらに、要支援は2つに、要介護は5つに分けられています。

状態区分	状態像
非該当 (自立)	歩行や起き上がり等の日常生活上の基本的動作を自分で行うことが可能であり、かつ薬の内服、電話の利用等の手段的日常生活動作を行う能力もある状態。
要支援	1 日常生活上の基本的動作については、ほぼ自分で行うことが可能であるが、日常生活動作の介助や現在の状態の悪化の防止により要介護状態となることの予防に資するよう、手段的日常生活動作について何らかの支援を要する状態。
	2 要支援1の状態から、手段的日常生活動作を行う能力がわずかに低下し、何らかの支援が必要となる状態の人で、部分的な介護が必要な状態にあるが、予防給付の利用により、現状維持及び状態改善が見込まれる状態。
要介護	1 要支援2の状態から手段的日常生活動作を行う能力がさらに低下し、部分的な介護が必要となる状態の人で、心身の状態が安定していない状態や認知機能の障害等により予防給付の利用について適切な理解が困難である状態。
	2 要介護1の状態に加え、日常生活動作についても部分的な介護が必要となる状態。
	3 要介護2の状態と比較して、日常生活動作及び手段的日常生活動作の両方の観点からも著しく低下し、ほぼ全面的な介護が必要となる状態。
	4 要介護3の状態に加え、さらに動作能力が低下し、介護なしには日常生活を営むことが困難となる状態。
	5 要介護4の状態よりさらに動作能力が低下しており、介護なしには日常生活を営むことがほぼ不可能な状態。

## ご注意

このページには主なリスクや保険金の内容を記載しています。これ以外の補償の対象となるリスクや保険金、各補償の詳細、保険金をお支払いする主な場合・お支払いしない主な場合については、「補償の概要等」のページをお読みください。なお、ご加入いただくタイプによって補償の対象となるリスクと保険金が異なりますのでご注意ください。

# 個人賠償責任(他人への賠償責任への備え)

国内外を問わず、他人にケガをさせたり、他人の物\*<sup>1</sup>を壊してしまつて法律上の損害賠償責任を負った場合に保険金をお支払いします。

\*1 国内で他人から借りた物や預かった物(受託品)も含まれます。ただし、携帯電話、ノート型パソコン、自転車、コンタクトレンズ、眼鏡、1個または1組で100万円を超える物等は、受託品に含まれません。

## こんな時はおまかせください



自転車で誤って他人に衝突



買い物中に誤って商品を破損



借りたゴルフクラブを破損



借りたバッグが盗難

…等



保険の対象となる方 東京海上日動

示談交渉



相手方

相手方との示談交渉は東京海上日動にお任せください！

国内での事故(訴訟が国外の裁判所に提起された場合等を除きます。)に限り、示談交渉は原則として東京海上日動が行います。

## 保険金額・保険料表

保険期間：1年間、団体割引：20%、損害率による割引：15%  
※ご加入口数は1口のみです。

型	家族型	
タイプ名	FAタイプ	
保険金額	国内：無制限 国外：1億円	
保険料	月払	一時払
	160円	1,700円

## ご注意

このページには主なリスクや保険金の内容を記載しています。これ以外の補償の対象となるリスクや保険金、各補償の詳細、保険金をお支払いする主な場合・お支払いしない主な場合については、「補償の概要等」のページをお読みください。なお、ご加入いただくタイプによって補償の対象となるリスクと保険金が異なりますのでご注意ください。

# 携行品(身の回り品への備え)

国内外を問わず、偶然な事故や盗難による持ち物や用具等\*1の損害を補償します。

\*1 保険の対象となる方が所有する家財のうち、一時的に持ち出された家財、住宅外において携行中の家財または住宅外で取得し住宅に持ち帰るまでの間の家財をいいます。ただし、自転車、サーフボード、携帯電話、ノート型パソコン、眼鏡、手形その他の有価証券(小切手は含みません。)、商品・製品や設備・什器(じゅうき)等は、補償の対象となりません。

## こんな時はおまかせください



旅行中、誤ってカメラを落として壊してしまった



外出中、ハンドバッグをひったくられた



ゴルフ場や練習場でクラブを折ってしまったときやゴルフ用品の盗難\*1にあったとき

\*1 ゴルフボールの盗難は他のゴルフ用品と同時に生じた場合に限りです。

…等

## 保険金額・保険料表

保険期間：1年間、団体割引：20%、損害率による割引：15%  
※ご加入口数は1口のみです。

型	本人型		夫婦型		家族型	
タイプ名	FSタイプ		KCタイプ		KEタイプ	
保険金額	20万円		20万円		20万円	
免責金額(自己負担額)	5,000円		5,000円		5,000円	
保険料	月払	一時払	月払	一時払	月払	一時払
	70円	820円	90円	980円	120円	1,260円



# サービスのご案内

「日頃の様々な悩み」から「もしも」のときまでバックアップ！  
東京海上日動のサービス体制なら安心です。

※サービスの内容は変更・中止となる場合があります。

※サービスのご利用にあたっては、グループ会社・提携会社の担当者が、「お名前」「ご連絡先」「団体名」等を確認させていただきますのでご了承願います。

## ・メディカルアシスト

自動セット



お電話にて各種医療に関するご相談に応じます。  
また、夜間の救急医療機関や最寄りの医療機関をご案内します。

受付時間 \* 1: 24時間365日

0120-708-110

\* 1 予約制専門医相談は、事前予約が必要です(予約受付は、24時間365日)。

### 緊急医療相談

常駐の救急科の専門医および看護師が、  
緊急医療相談に24時間お電話で対応します。

### 医療機関案内

夜間・休日の受付を行っている救急病院や、  
旅先での最寄りの医療機関等をご案内します。

### 予約制専門医相談

様々な診療分野の専門医が、輪番予約制で  
専門的な医療・健康電話相談をお受けします。

### がん専用相談窓口

がんに関する様々なお悩みに、経験豊富な医師とメディカルソーシャルワーカーがお応えします。

### 転院・患者移送手配 \*2

転院される時、民間救急車や航空機特殊搭乗手続き等、一連の手配の  
一切を承ります。

\* 2 実際の転院移送費用は、お客様にご負担いただけます。

## ・介護アシスト

自動セット



お電話にてご高齢の方の生活支援や介護に関するご相談に応じ、  
優待条件でご利用いただける各種サービスをご紹介します。

受付時間:

いずれも  
土日祝日、  
年末年始を除く

・電話介護相談 : 午前9時～午後5時  
・各種サービス優待紹介 : 午前9時～午後5時

0120-428-834

### 電話介護相談

ケアマネジャー・社会福祉士・看護師等が、公的介護保険制度の内容や利用手続き、介護サービスの種類や特徴、介護施設の入所手続き、認知症への対処法といった介護に関するご相談に電話でお応えします。

認知症のご不安に対しては、医師の監修を受けた「もの忘れチェックプログラム\*1」をご利用いただくことも可能です。

\* 1 お電話でいくつかのアンケートにお答えいただき、その回答結果に基づいて、受診のおすすめや専門医療機関のご案内等を行います。

### インターネット介護情報サービス

情報サイト「介護情報ネットワーク」を通じて、介護の仕方や介護保険制度等、介護に関する様々な情報をご提供します。

[ホームページアドレス] [www.kaigonw.ne.jp](http://www.kaigonw.ne.jp)

### 各種サービス優待紹介 \*2

「家事代行」「食事宅配」「リフォーム」「見守り・緊急通報システム」「福祉機器」「有料老人ホーム・高齢者住宅」「バリアフリー旅行」といったご高齢の方の生活を支える各種サービスについて優待条件でご利用いただける事業者をご紹介します。\*3

※お住まいの地域によってはご利用いただけなかったり、優待を実施できないサービスもあります。

\* 2 本サービスは、サービス対象者(「ご注意ください」をご参照ください。)に限りご利用いただけます。

\* 3 サービスのご利用にかかる費用については、お客様にご負担いただけます。

## ・デイリーサポート

自動セット



法律・税務・社会保険に関するお電話でのご相談や  
毎日の暮らしに役立つ情報をご提供します。

受付時間: ・法律相談 : 午前10時～午後6時  
・税務相談 : 午後2時～午後4時  
いずれも  
土日祝日、  
年末年始を除く  
・社会保険に関する相談 : 午前10時～午後6時  
・暮らしの情報提供 : 午前10時～午後4時

0120-285-110

### 法律・税務相談

提携の弁護士等が身の回りの法律や税金に関するご相談に電話でわかりやすくお応えします。また、ホームページを通じて、法律・税務に関するご相談を24時間電子メールで受け付け、弁護士等の専門家が電子メールでご回答します。

[ホームページアドレス] [www.tokiomarine-nichido.co.jp/contractor/service/consul/input.html](http://www.tokiomarine-nichido.co.jp/contractor/service/consul/input.html)

※弁護士等のスケジュールとの関係でご回答までに数日かかる場合があります。

### 社会保険に関する相談

公的年金等の社会保険について提携の社会保険労務士がわかりやすく電話でご説明します。

※社会保険労務士のスケジュールとの関係でご回答までに数日かかる場合があります。

### 暮らしの情報提供

グルメ・レジャー情報・冠婚葬祭に関する情報・各種スクール情報等、暮らしに役立つ様々な情報を電話でご提供します。

## ご注意ください

(各サービス共通)

- ・ご相談のご利用は、保険期間中にご相談内容の事柄が発生しており、かつ現在に至るまで保険契約が継続している場合に限りです。
- ・ご相談の対象は、ご契約者、ご加入者および保険の対象となる方(法人は除きます。)、またはそれらの方の配偶者\*1・ご親族\*2の方(以下サービス対象者といいます。)のうち、いずれかの方に日本国内で発生した身の回りの事象(事業活動等を除きます。)とし、サービス対象者からの直接の相談に限りです。
- ・一部の地域ではご利用いただけないサービスもあります。
- ・各サービスは、東京海上日動がグループ会社または提携会社を通じてご提供します。
- ・メディカルアシストおよび介護アシストの電話相談は医療行為を行うものではありません。また、ご案内した医療機関で受診された場合の費用はお客様のご負担となります。

\* 1 婚姻の届出をしていないが事実上婚姻関係と同様の事情にある方および戸籍上の性別が同一であるが婚姻関係と異なる程度の実質を備える状態にある方を含みます。婚姻とは異なります。

\* 2 6親等以内の血族または3親等以内の姻族をいいます。

# 告知の大切さについて、 ご説明させていただきます。

所得補償・団体長期障害所得補償(GLTD)・医療補償・がん補償・介護補償に新たにご加入される場合、または更新にあたり補償内容をアップされる場合\*1には、保険の対象となる方(被保険者)について健康状態の告知が必要です。

\*1 更新前契約に補償対象外となる病気・症状が設定されており、告知書ご記入日時点で、告知書記載の質問すべてのご回答が「なし」となる場合を含みます(更新後契約については補償対象外となる病気・症状を補償対象にすることができます。告知書にご回答がない場合には、更新前契約と同条件での更新となります。)

※医療補償またはがん補償で家族タイプにご加入される場合には、保険の対象となる方(被保険者)ご本人のほか、配偶者様や満23歳未満のお子様全員についても告知が必要です。

**告知書は保険の対象となる方(被保険者)ご自身がありのままにご記入ください。\*1**

**告知の内容が正しくない場合には、ご加入が解除され、保険金をお受け取りいただけないことがあります。\*2**

※一括告知制度を採用している場合は、ご契約者が一括してご記入ください。

\*1 ご家族の方を保険の対象とする場合は、ご家族の方ご自身がご記入ください。

介護補償にのみ(追加)加入される場合で、団体構成員のご家族(団体構成員の配偶者、子供、両親、兄弟及び団体構成員と同居の親族)を保険の対象となる方(被保険者)とするときは、被保険者からのご依頼を受けた団体構成員が被保険者の健康状態を確認したうえで、代理で告知いただけます。

\*2 更新時に補償内容をアップされた場合、補償内容をアップされた部分については、保険金をお受け取りいただけないことがあります。

**過去に病気やケガをされたことがある場合、お引受けできない場合があります。**

**お申込み後、保険金請求時等に、  
告知内容についてご確認させていただく場合があります。**



告知いただく内容例は次のとおりです。

- ① 入院または手術の有無(予定を含みます。)
- ② 告知書記載の特定の病気・症状に関する、過去2年以内の医師の指示による検査・治療(投薬の指示を含みます。)の有無
- ③ 過去2年以内の健康診断・人間ドックにおける所定の検査の異常指摘の有無等

以下のケースも告知が必要となります。

- 現在、医師に入院や手術をすすめられている。
- 過去2年以内に告知書記載の特定の病気について医師の指示による投薬を受けていたが、現在は完治している。
- 過去2年以内の健康診断における告知書記載の検査で「要精密検査」と指摘をされたが、精密検査の結果、異常は見つからなかった。

※ 告知いただく内容は、保険種類等によって異なりますのでご注意ください。詳しくは加入依頼書等の告知項目をご確認ください。

## ご注意ください。

告知書の質問をよくお読みいただき、ご記入ください。

新たな保険契約への切替の場合、新たに告知が必要となる等のご注意いただきたい事項があります。詳しくは、重要事項説明書をご確認ください。

告知すべき内容を後日思い出された場合には、「お問い合わせ先」までご連絡ください。

所得補償・団体長期障害所得補償(GLTD)・医療補償・介護補償については、支払責任の開始する日より前に被っているケガまたは病気・症状を原因として、支払責任を開始する日以降に就業不能や入院等をされた場合には、その原因が告知対象外のケガまたは病気・症状であったり、正しく告知いただいていた場合であっても、保険金のお支払対象とならないことがあります。ただし、支払責任の開始する日から1年を経過した後に開始した就業不能や入院等については、保険金のお支払対象となります。

よろしく  
お願いします。



※お客様控のない加入依頼書の場合は、お手数ですがコピーをお取りいただき大切に保管してください。  
※インターネット等によりお手続きされる場合は、告知書へ記入することにかえて、画面上に入力してください。  
また、本資料中の「告知書」は「健康状態の告知の画面」と読み替えてください。

この資料は告知の大切さについて、その概要を記載したものです。  
告知に関するお問い合わせは、「お問い合わせ先」までご連絡ください。

# 加入依頼書の記入例

◆新規にご加入の場合、および現在のご加入内容に変更がある場合は、下記①～⑪のご案内に沿ってご記入ください。

※現在のご加入内容や印字内容に変更がある場合は、該当項目の印字を二重線で抹消し、変更後の内容を枠内に印字と重ならないようにご記入ください。

※本契約は自動更新です。更新しない場合は①③④にご記入・ご署名のうえ、加入依頼書をご提出いただく必要があります。

◆①④⑦⑧については漏れなく記入し、印字されている場合は印字内容が正しいことをご確認ください。

◆加入依頼書は、保険の対象となる方(被保険者)ご本人1名につき1部必要となります。保険の対象となる方(ご本人)の人数に応じて、必要部数を《お問い合わせ先》までお申出ください。

※下記加入依頼書はイメージです。実際の加入依頼書や募集内容とは異なる場合があります。

- ①「ご記入日」：必ず記入してください。
- ② 加入のお申込みをされるお客様【ご加入者】：「ご住所」、「お名前」の「カナ」・「漢字」、「電話番号」、「生年月日」、「性別」等の必要事項をご記入ください。※「電話番号」と「郵便番号」にはハイフンを入れてください。
- ③フルネームの自署をお願いします。
- ④「ご希望のお手続き」に○をしてください。
- ⑤ 保険の対象となる方【被保険者】  
「本人のお名前」、「生年月日」、「性別」：  
《ご加入者と同じ場合》  
→「ご加入者と同じ」に○をし、各項目のご記入は不要です。  
《ご加入者と異なる場合》  
→各項目をご記入ください。
- ⑥ 保険の対象となる方【被保険者】  
「本人のご住所」：  
《ご加入者と同じ場合》  
→「ご加入者ご住所と同じ」に○をし、「本人のご住所」のご記入は不要です。  
《ご加入者と異なる場合》  
→「本人のご住所」をご記入ください。
- ⑦「加入者からみた続柄」：  
「続柄コード」表より該当するコードをご記入ください。  
「★他の保険契約等」：  
該当がある場合は、「あり」に○をし、加入依頼書裏面に内容をご記入ください。
- ⑧《傷害補償にご加入の場合のみ》  
「☆職業・職務」\*1、「職種レベル」\*2  
※交通事故傷害危険のみ補償特約、ゴルフ中の傷害危険のみ補償特約がセットされたタイプにご加入の場合は記入不要です。  
《所得補償にご加入の場合のみ》  
「☆職業・職務」\*1、「基本レベル」\*2  
\*1 「職業・職務コード」表より該当するコードをご記入ください。  
\*2 パンフレット等でご確認ください。
- ⑨《がん補償にご加入の場合のみ》  
がん補償で被保険者本人の保険金受取人をご自身(被保険者本人)以外の方に指定する場合は「がん保険金受取人氏名(カナ)」、および「被保険者本人からみた受取人の続柄」を「続柄コード」表記載のコードにてご記入ください。
- ⑩ご加入いただく「タイプ」(口数募集の場合は「口数」)をご記入ください。
- ⑪「被保険者・1回分保険料」：被保険者ごとの1回分の保険料をご記入ください。「加入者・1回分合計保険料」：加入者ごとの1回分の保険料をご記入ください。※被保険者明細が複数部の場合は、合算した保険料をご記入ください。

**E 団体保険加入依頼書** 東京海上日動火災保険株式会社 保険会社様出用

① 加入日(ご記入日) 令和 1 年 10 月 1 日 加入者 令和 2 年 10 月 1 日 加入方法: 回数

② 加入者 生年月日 性別 所属名

③ 加入者のお名前(ご記入) アンシン ヒロシ 所属コード

④ 加入者のご住所(ご記入) 安心 ヒロシ 社員コード

⑤ 加入者からみた続柄 01

⑥ 加入者からみた受取人の続柄

⑦ 加入者からみた受取人の続柄

⑧ 加入者からみた受取人の続柄

⑨ 加入者からみた受取人の続柄

⑩ 加入者からみた受取人の続柄

⑪ 加入者からみた受取人の続柄

◆健康状態告知「回答記入欄・署名欄」：  
・C「健康状態告知書」頁にご記入、ご署名(自署)ください(E「加入依頼書」に複写されます。)  
・下記の各補償に新規ご加入の場合、または健康状態告知が必要となる場合(B「告知の大切さに関するご案内」頁にてご確認ください。)にのみ、ご記入・ご署名(自署)ください(その他の場合は記入不要です。)  
◆所得補償・団体長期障害所得補償(GLTD)：質問1～3の回答・告知日・自署欄  
◆医療補償・がん補償：質問1～2の回答・告知日・自署欄  
◆介護補償：質問1の回答・告知日・自署欄  
※介護補償のみに団体構成員のご家族(配偶者、子供、両親、兄弟および同居の親族)を保険の対象となる方(被保険者)としてご加入いただく場合、被保険者からのご依頼を受けた団体構成員が被保険者の健康状態を確認したうえで、代理で告知することができます(この場合は、団体構成員がご署名ください。)。ただし、告知内容が正しくない場合には、ご契約が解除され、保険金をお受取りいただけないことがありますので、ご注意ください。  
※被保険者(本人または家族タイプのお子様)が満15歳未満の場合には、親権者・後見人等(後見人・保佐人・補助人)の代表者1名が全員の合意を得たうえで、被保険者に代わってご署名ください。(例：安心ショウタ 親権者 安心ヒロシ)  
《訂正方法》  
誤った記入やあらかじめ印字されている内容を二重線で抹消、正しい内容をご記入のうえ、訂正署名(自署)または訂正印をお願いします。

⑦ ⑨

続柄コード	
01	本人
02	配偶者
03	父母
04	子
05	兄弟姉妹
06	祖父母
07	孫
08	その他親族
10	雇用主(法人)
11	雇用主(個人事業主)
12	従業員
99	その他

⑧

【傷害補償・所得補償】職業・職務コード	
010	事務職
020	営業職
030	自動車運転者
040	運輸従業者
050	金属製造加工従業者
060	建設従業者
070	家事従業者
080	学生
090	無職者
990	その他

「その他」の場合は加入依頼書裏面の記入欄に具体的に記入してください。

## ■ 団体総合生活保険 補償の概要等

このパンフレットは団体総合生活保険の概要をご紹介します。ご加入にあたっては、必ず「重要事項説明書」をよくお読みください。ご不明な点等がある場合には、「お問い合わせ先」までご連絡ください。

### 傷害補償

※ご加入いただくタイプによっては保険金のお支払対象とならない場合があります。ご加入のタイプの詳細については、「保険金額・保険料表」等をご確認ください。

■ 国内外での「急激かつ偶然な外来の事故」により、保険の対象となる方がケガ\*1をした場合に保険金をお支払いします。ただし、特約をセットしている場合は以下となります。

「交通事故傷害危険のみ補償特約」をセットしている場合	国内外での「交通事故等」*2により、保険の対象となる方がケガ*1をした場合に保険金をお支払いします。
----------------------------	--

\*1 ケガとは、「急激かつ偶然な外来の事故」により被ったものをいい、ケガには、有毒ガスまたは有毒物質による急性中毒を含みます。ただし、細菌性食中毒およびウイルス性食中毒は含みません。なお、職業病、テニス肩のような急性性、偶然性、外来性のいずれかまたはすべてを欠くケースについては、保険金のお支払対象となりませんのでご注意ください。

\*2 交通事故等とは以下のものをいいます。

■ 運行中の交通乗用具\*3との衝突、接触等の交通事故 ■ 運行中の交通乗用具\*3に搭乗している間の事故 ■ 乗客として駅の改札口に入ってから出るまでの駅構内における事故 ■ 作業機械としてのみ使用されている工作用自動車との道路通行中の衝突、接触等の事故 ■ 交通乗用具\*3の火災による事故 等

\*3 自転車、自動車、電車、バス、航空機、船舶等をいいます(身体障害者用の車いすも含みます。)

保険金のお支払対象となっていない身体に生じた障害の影響等によって、保険金を支払うべきケガの程度が重大となった場合は、東京海上日動は、その影響がなかったときに相当する金額をお支払いします。詳細は、「お問い合わせ先」までご連絡ください。

### [傷害補償基本特約] 《保険金をお支払いする主な場合》

死亡保険金	<p>事故の日からその日を含めて180日以内に<b>死亡された場合</b></p> <p>▶ 死亡・後遺障害保険金額の全額をお支払いします。</p> <p>※ 1事故について、既に支払われた後遺障害保険金がある場合は、死亡・後遺障害保険金額から既に支払われた金額を差し引いた額をお支払いします。</p>
後遺障害保険金	<p>事故の日からその日を含めて180日以内に身体に<b>後遺障害が生じた場合</b></p> <p>▶ 後遺障害の程度に応じて死亡・後遺障害保険金額の4%～100%をお支払いします。</p> <p>※ 1事故について死亡・後遺障害保険金額が限度となります。</p>
入院保険金	<p>医師等の治療を必要とし、事故の日からその日を含めて180日以内に<b>入院された場合</b></p> <p>▶ 入院保険金日額に入院した日数(実日数)を乗じた額をお支払いします。ただし、事故の日からその日を含めて180日を経過した後の入院に対してはお支払いできません。また、お支払対象となる「入院した日数」は、1事故について180日を限度とします。</p> <p>※ 入院保険金が支払われる期間中、さらに別のケガをされても入院保険金は重複してはお支払いできません。</p>
手術保険金	<p>治療を目的として、<b>公的医療保険制度に基づく医科診療報酬点数表により手術料の算定対象として列挙されている手術*1または先進医療*2に該当する所定の手術を受けられた場合</b></p> <p>▶ 入院保険金日額の10倍(入院中の手術)または5倍(入院中以外の手術)の額をお支払いします。ただし、1事故について事故の日からその日を含めて180日以内に受けた手術1回に限りです。*3</p> <p>*1 傷の処置や抜歯等お支払いの対象外の手術があります。</p> <p>*2 「先進医療」とは、公的医療保険制度に定められる評価療養のうち、厚生労働大臣が定める先進医療(先進医療ごとに厚生労働大臣が定める施設基準に適合する病院または診療所等において行われるもの)に限ります。をいいます(詳細については厚生労働省のホームページをご参照ください。)。なお、療養を受けた日現在、公的医療保険制度の給付対象になっている療養は先進医療とはみなされません(保険期間中に対象となる先進医療は変動する可能性があります。)</p> <p>*3 1事故に基づくケガに対して入院中と入院中以外の両方の手術を受けた場合には、入院保険金日額の10倍の額のみお支払いします。</p>
通院保険金	<p>医師等の治療を必要とし、事故の日からその日を含めて180日以内に<b>通院(往診を含みます。)された場合</b></p> <p>▶ 通院保険金日額に通院した日数(実日数)を乗じた額をお支払いします。ただし、事故の日からその日を含めて180日を経過した後の通院に対しては、お支払いできません。また、お支払対象となる「通院した日数」は、1事故について90日を限度とします。</p> <p>※ 入院保険金と重複してはお支払いできません。また、通院保険金が支払われる期間中、さらに別のケガをされても通院保険金は重複してはお支払いできません。</p> <p>※ 通院しない場合であっても、医師等の治療により所定の部位にギプス等*1を常時装着した日数についても、「通院した日数」に含まれます。</p> <p>*1 ギプス・キャスト、ギプスシーネ、ギプスシャーレ、副子・シーネ・スプリント固定、創外固定器、PTBキャスト、PTBブレース、線副子等およびハロー・ベストをいいます。</p>

## [傷害補償基本特約] 《保険金をお支払いしない主な場合》

### <共通>

- ・地震・噴火またはこれらによる津波によって生じたケガ
- ・保険の対象となる方の故意または重大な過失によって生じたケガ
- ・保険金の受取人の故意または重大な過失によって生じたケガ(その方が受け取るべき金額部分)
- ・保険の対象となる方の闘争行為、自殺行為または犯罪行為によって生じたケガ
- ・無免許運転や酒気帯び運転をしている場合に生じたケガ
- ・脳疾患、疾病または心神喪失によって生じたケガ
- ・妊娠、出産、早産または流産によって生じたケガ
- ・外科的手術等の医療処置(保険金が支払われるケガを治療する場合を除きます。)によって生じたケガ
- ・自動車等の乗用具を用いて競技、試運転、競技場でのフリー走行等を行っている間に生じた事故によって被ったケガ
- ・むちうち症や腰痛等で、医学的他覚所見のないもの

等

### <「交通事故傷害危険のみ補償特約」をセットしていない場合のみ>

- ・ビッケル等の登山用具を使用する山岳登山、ハングライダー搭乗等の危険な運動等を行っている間に生じた事故によって被ったケガ
- ・オートバイ・自動車競争選手、自転車競争選手、猛獣取扱者、プロボクサー等の危険な職業に従事している間に生じた事故によって被ったケガ

等

### <「交通事故傷害危険のみ補償特約」をセットしている場合のみ>

- ・グライダー、飛行船、超軽量動力機、ジャイロプレーン等に搭乗している間に生じた事故によって被ったケガ
- ・職務として荷物等の積み込み作業、積卸し作業または整理作業をしている間のその作業によるケガ
- ・職務として交通乗用具の修理、点検、整備、清掃をしている間のその作業によるケガ
- ・極めて異常かつ危険な方法で交通乗用具に搭乗している間のケガ

等

## 医療補償

※ご加入いただくタイプによっては保険金のお支払対象とならない場合があります。ご加入のタイプの詳細については、「保険金額・保険料表」等をご確認ください。

病気やケガにより、保険の対象となる方が入院・手術をされた場合等(介護療養型医療施設または介護医療院における入院・手術等を除きます。)に保険金をお支払いします。

この補償については、「葬祭費用補償特約」をセットしている場合を除き、死亡に対する補償はありません。

保険金のお支払対象となっていない身体障害の影響等によって、保険金を支払うべき身体障害の程度が重大となった場合は、東京海上日動は、その影響がなかったときに相当する金額を支払います。詳細は、「お問い合わせ先」までご連絡ください。

### 《保険金をお支払いする主な場合》

<p>[医療補償基本特約] 疾病入院保険金</p>	<p>病気によって医師等の治療を必要とし、かつ、保険期間中にその治療のため入院を開始し、その入院の日数が疾病入院免責日数*1を超えた場合 ▶疾病入院保険金日額に入院した日数(入院日数－疾病入院免責日数*1)を乗じた額をお支払いします。 ただし、1回の入院について、疾病入院保険金支払限度日数*2を限度(疾病入院免責日数*1は含みません。)とします。</p> <p>※疾病入院保険金が支払われる入院中、さらに別の病気をされても疾病入院保険金は重複してはお支払いできません。</p> <p>*1 保険金をお支払いしない日数として、契約により取り決めた一定の日数のことをいい、この契約では0日となり、1日目から保険金をお支払いします。 *2 1回の入院に対して保険金をお支払いする限度日数として、契約により取り決めた一定の日数のことをいい、この契約では120日となります。</p>
<p>[医療補償基本特約] 疾病手術保険金</p>	<p>病気の治療のため、保険期間中に<b>公的医療保険制度に基づく医科診療報酬点数表により手術料の算定対象として列挙されている手術*1を受けられた場合</b> ▶以下の金額をお支払いします。 ①重大手術(詳細は欄外ご参照)：疾病入院保険金日額の40倍 ②①以外の入院中の手術：疾病入院保険金日額の10倍 ③①および②以外の手術：疾病入院保険金日額の5倍</p> <p>*1 傷の処置、切開術(皮膚、鼓膜)、抜歯等お支払いの対象外の手術があります。また、時期を同じくして*2 2種類以上の手術を受けた場合には、いずれか1種類の手術についてのみ保険金をお支払いします。 *2 「時期を同じくして」とは「手術室に入ってから出るまで」をいいます。</p>
<p>[医療補償基本特約] 放射線治療保険金</p>	<p>病気やケガの治療のため、保険期間中に<b>公的医療保険制度に基づく医科診療報酬点数表により放射線治療料の算定対象として列挙されている放射線治療*1を受けられた場合</b> ▶疾病入院保険金日額の10倍の額をお支払いします。</p> <p>*1 血液照射を除きます。お支払対象となる放射線治療を複数回受けた場合は、施術の開始日から、60日の間に1回の支払を限度とします。</p>
<p>[医療補償基本特約] 傷害入院保険金</p>	<p>ケガによって医師等の治療を必要とし、かつ、保険期間中にその治療のため入院を開始し、その入院の日数が傷害入院免責日数*1を超えた場合 ▶傷害入院保険金日額に入院した日数(入院日数－傷害入院免責日数*1)を乗じた額をお支払いします。 ただし、1回の入院について、傷害入院保険金支払限度日数*2を限度(傷害入院免責日数*1は含みません。)とします。 ※傷害入院保険金が支払われる入院中、さらに別のケガをされても傷害入院保険金は重複してはお支払いできません。</p> <p>*1 保険金をお支払いしない日数として、契約により取り決めた一定の日数のことをいい、この契約では0日となり、1日目から保険金をお支払いします。 *2 1回の入院に対して保険金をお支払いする限度日数として、契約により取り決めた一定の日数のことをいい、この契約では120日となります。</p>
<p>[医療補償基本特約] 傷害手術保険金</p>	<p>ケガの治療のため、保険期間中に<b>公的医療保険制度に基づく医科診療報酬点数表により手術料の算定対象として列挙されている手術*1を受けられた場合</b> ▶以下の金額をお支払いします。 ①重大手術(詳細は欄外ご参照)：傷害入院保険金日額の40倍 ②①以外の入院中の手術：傷害入院保険金日額の10倍 ③①および②以外の手術：傷害入院保険金日額の5倍</p> <p>*1 傷の処置、切開術(皮膚、鼓膜)、抜歯等お支払いの対象外の手術があります。また、時期を同じくして*2 2種類以上の手術を受けた場合には、いずれか1種類の手術についてのみ保険金をお支払いします。 *2 「時期を同じくして」とは「手術室に入ってから出るまで」をいいます。</p>
<p>[退院後通院保険金特約] 退院後通院保険金</p>	<p>保険期間中に疾病入院保険金または傷害入院保険金が支払われる入院をし、退院した後、その病気やケガによって医師等の治療を必要とし、かつ、以下のような通院をされた場合 ■入院の原因となった病気やケガの治療のための通院(往診を含みます。)であること ■退院日の翌日からその日を含めて180日以内に行われた通院であること 退院後通院保険金日額に通院日数(実日数)を乗じた額をお支払いします。 ただし、1回の入院後の通院について、90日を限度とします。</p> <p>※疾病入院保険金または傷害入院保険金と重複してはお支払いできません。また、2つ以上の病気やケガのために1回の通院をした場合は、1回の通院とみなし、保険金は重複してはお支払いできません。</p>

※「1回の入院」とは次のいずれかに該当する入院をいいます。

- ・入院を開始してから退院するまでの継続した入院
- ・退院後、その日を含めて180日を経過した日までに再入院した場合で、その再入院が前の入院の原因となった病気やケガ(医学上重要な関係がある病気やケガを含みます。)によるものであるときは、再入院と前の入院を合わせた入院

※「重大手術」とは以下の手術をいいます。ただし、腹腔鏡・胸腔鏡・穿頭は除きます(「重大手術の支払倍率変更に関する特約」が自動セットされています。)

- ①がんに対する開頭・開胸・開腹手術および四肢切断術
- ②脊髄腫瘍摘出術、頭蓋内腫瘍開頭摘出術、縦隔腫瘍開胸摘出術
- ③心臓・大動脈・大静脈・肺動脈・冠動脈への開胸・開腹術
- ④日本国内で行われた、心臓・肺・肝臓・脾臓・腎臓の全体または一部の移植手術

<p>【総合先進医療特約】 総合先進医療基本 保険金</p>	<p>病気やケガによって保険期間中に先進医療*1を受けられた場合(保険の対象となる方が一連の先進医療を受けた場合は、最初に受けた日に保険金支払事由に該当したものとみなします。)</p> <p>▶ 先進医療にかかわる技術料*2について保険金をお支払いします。 ただし、保険期間を通じて、総合先進医療基本保険金額を限度とします。</p> <p>*1 「先進医療」とは、公的医療保険制度に定められる評価療養のうち、厚生労働大臣が定める先進医療(先進医療ごとに厚生労働大臣が定める施設基準に適合する病院または診療所において行われるものに限ります。)をいいます(詳細については厚生労働省のホームページをご参照ください)。 なお、療養*3を受けた日現在、公的医療保険制度の給付対象になっている療養*3は先進医療とはみなされません(保険期間中に対象となる先進医療は変動する可能性があります)。</p> <p>*2 次の費用等、先進医療にかかわる技術料以外の費用は含まれません。 i. 公的医療保険制度に基づき給付の対象となる費用(自己負担部分を含む) ii. 先進医療以外の評価療養のための費用 iii. 選定療養のための費用 iv. 食事療養のための費用 v. 生活療養のための費用</p> <p>*3 次のいずれかに該当するものをいいます。 i. 診察 ii. 薬剤または治療材料の支給 iii. 処置、手術その他の治療</p>
<p>【総合先進医療特約】 総合先進医療一時金</p>	<p>病気やケガによって保険期間中に総合先進医療基本保険金が支払われる先進医療を受けられた場合</p> <p>▶ 10万円をお支払いします。 ただし、総合先進医療一時金のお支払いは、保険期間を通じて、1回に限ります。</p>
<p>【葬祭費用補償特約】 葬祭費用保険金</p>	<p>病気やケガによって保険期間中に死亡し、<b>親族が葬祭費用を負担された場合</b></p> <p>▶ 葬祭費用保険金額を限度に保険金をお支払いします。</p> <p>※他の保険契約または共済契約から保険金または共済金が支払われた場合には、保険金が差し引かれることがあります。 ※保険の対象となる方またはそのご家族が、補償内容が同様の保険契約を他にご契約されているときには、補償が重複することがあります。ご加入にあたっては補償内容を十分ご確認ください。 ※保険の対象となる方の生前中に発生した損害は含みません。生前中に発生した損害とは、生前葬や生前に購入した墓地、墓石、仏壇等、保険の対象となる方が死亡する前に負担した費用をいいます。</p>

【「総合先進医療特約」における粒子線治療\*1費用のお支払いについて】

「総合先進医療特約」のお支払対象となる粒子線治療\*1について、一定の条件\*2を満たす場合に、東京海上日動から治療を実施した医療機関へ粒子線治療\*1にかかる技術料相当額を照射日以降に直接お支払いできる場合があります。

事前のお手続きが必要になるため、遅くとも治療開始の3週間前までに《お問い合わせ先》までご連絡ください(医療機関ではなく、お客様にお支払いすることもできます。)

\*1 「粒子線治療」とは、重粒子線治療、陽子線治療をいいます。

\*2 「一定の条件」とは、以下の条件等をいいます。詳細は《お問い合わせ先》までご連絡ください。

- ・責任開始日から1年以上継続してご加入いただいていること。
- ・粒子線治療\*1開始前に保険金のお支払対象であることが確認できること。

※変更・中止となる場合があります。

《保険金をお支払いしない主な場合》(医療補償共通)

- ・地震・噴火またはこれらによる津波によって生じた病気やケガ\*1
- ・保険の対象となる方\*2の故意または重大な過失によって生じた病気やケガ
- ・保険金の受取人の故意または重大な過失によって生じた病気やケガ(その方が受け取るべき金額部分)
- ・保険の対象となる方の闘争行為、自殺行為または犯罪行為によって生じた病気やケガ
- ・無免許運転や酒気帯び運転をしている場合に生じた病気やケガ
- ・精神障害を原因とする事故によって被ったケガ
- ・麻薬、大麻、あへん、覚せい剤、危険ドラッグ、シンナー等の使用によって生じた病気やケガ
- ・アルコール依存および薬物依存
- ・むちうち症や腰痛等で、医学的他覚所見のないもの
- ・この保険契約が継続されてきた最初の保険契約(初年度契約といいます。)の保険始期時点で、既に被っている病気やケガ\*3\*4

等

- \*1 該当した保険の対象となる方の数の増加が、この保険の計算の基礎に及ぼす影響が少ない場合は、その程度に応じ、保険金の全額をお支払いすることや、その金額を削減してお支払いすることがあります。
- \*2 「葬祭費用補償特約」をセットしている場合、「葬祭費用補償特約」についてはご契約者の故意または重大な過失によって生じた病気やケガもお支払対象となりません。
- \*3 初年度契約の保険始期時点で、既に被っている病気やケガについても、初年度契約の保険始期日から1年を経過した後に保険金支払事由に該当したときは、保険金のお支払対象となります。
- \*4 病気やケガを正しく告知いただいていた場合であっても、保険金のお支払対象とならないことがあります。

## がん補償

※ご加入いただくタイプによっては保険金のお支払対象とならない場合があります。ご加入のタイプの詳細については、「保険金額・保険料表」等をご確認ください。

**保険の対象となる方ががん\*1と診断確定された場合や、その治療のため入院・手術をされた場合等(介護療養型医療施設または介護医療院における入院・手術等を除きます。)に保険金をお支払いします。**

この補償については、死亡に対する補償はありません。

がん\*1と診断確定されたときに、がん\*1以外の身体に生じた障害の影響等によって、がん\*1の病状が重大となった場合は、東京海上日動は、その影響がなかったときに相当する金額を支払います。詳細は、「お問い合わせ先」までご連絡ください。

\*1 補償対象となる「がん」とは以下のものをいいます。がんの診断確定は、病理組織学的所見により、医師等によって診断されることを要します。

悪性新生物および上皮内新生物のことをいい、具体的には、厚生労働省大臣官房統計情報部編「疾病、傷害及び死因の統計分類提要 I C D - 10(2013年版)準拠」および「国際疾病分類-腫瘍学(N C C 監修)第3版(2012年改正版)」に定められた内容によるものとします。良性腫瘍である子宮筋腫、血管腫および脂肪腫等は、この保険の補償対象となりません。  
 なお、「疾病、傷害及び死因の統計分類提要」または「国際疾病分類-腫瘍学」において、新たな分類が施行された場合で、新たに「悪性新生物」または「上皮内新生物」に分類された疾病があるときには、その疾病を補償対象に含みます。

**【ご注意】**初年度契約の保険始期前にかん診断確定されていた場合は、ご加入者、保険の対象となる方または保険金受取人のその事実の知、不知にかかわらず、ご加入は無効となり、保険金をお支払いできません(この場合、お支払いいただいた保険料を返還できないことがあります。)

## 《保険金をお支払いする主な場合》

<p>[がん補償基本特約] がん診断保険金</p>	<p>保険期間中に以下のいずれかの状態に該当した場合</p> <ul style="list-style-type: none"> <li>■ 初めてがんと診断確定された場合</li> <li>■ この保険契約が継続契約である場合において、この保険契約が継続されてきた最初の保険契約(初年度契約)から継続前契約までの連続した継続契約のいずれかの保険期間中に既に診断確定されたがん(原発がん)を治療したことにより、がんが認められない状態となり、その後初めてがんが再発または転移したと診断確定されたとき</li> <li>■ 原発がんとは関係なく、がんが新たに生じたと診断確定された場合</li> </ul> <p>▶ がん診断保険金額をお支払いします。ただし、がん診断保険金のお支払いは、保険期間を通じて1回に限りです。また、支払事由に該当した最終の診断確定日からその日を含めて1年以内であるときは、がん診断保険金をお支払いできません。</p>
<p>[がん補償基本特約] がん入院保険金</p>	<p>がんと診断確定され、その診断確定されたがんによって医師等の治療を必要とし、かつ、保険期間中にその<b>治療のため入院(日帰り入院を含みます。)</b>を開始された場合</p> <p>▶ がん入院保険金日額に入院期間を乗じた額をお支払いします。</p> <p>※がん入院保険金が支払われる期間中、さらにがん診断保険金の支払事由に該当しても、がん入院保険金は重複してはお支払いできません。</p>
<p>[がん補償基本特約] がん手術保険金</p>	<p>がんと診断確定され、その治療のため、保険期間中に<b>所定の手術を受けられた場合</b></p> <p>▶ 手術の種類に応じてがん入院保険金日額の1.0倍、2.0倍または4.0倍の額をお支払いします。          ただし、時期を同じくして*1 2種類以上の手術を受けた場合には、倍率の最も高い手術についてのみお支払いします。</p> <p>*1 「時期を同じくして」とは「手術室に入ってから出るまで」をいいます。</p>
<p>[がん補償基本特約] がん通院保険金</p>	<p>がんと診断確定され、保険期間中にがん入院保険金のお支払対象となる入院を開始し、20日以上継続入院をして、以下の条件のすべてを満たす<b>通院(往診を含みます。)</b>をされた場合</p> <ul style="list-style-type: none"> <li>■ 診断確定されたがんによって医師等の治療を必要としている期間内に行われた通院であること</li> <li>■ 20日以上継続入院の原因となったがんの治療のための通院であること</li> <li>■ 20日以上継続入院の開始日の前日からその日を含めて遡及して60日以内(入院前通院期間)または退院日の翌日からその日を含めて180日以内(退院後通院期間)に行われた通院であること</li> </ul> <p>▶ がん通院保険金日額に通院日数(実日数)を乗じた額をお支払いします。          ただし、1回の継続入院の原因となったがんの治療のための通院について45日を限度とします。</p> <p>※がん入院保険金と重複してはお支払いできません。また、退院後通院期間中に新たに20日以上継続入院をされ、入院前通院期間と退院後通院期間に重複する期間があったとしても、保険金は重複してはお支払いできません。</p>
<p>[がん補償基本特約 + がん通院保険金の 補償拡大特約] がん通院保険金</p>	<p>がんと診断確定され、以下のいずれかの状態に該当した場合</p> <p>① 診断確定されたがんによって医師等の治療を必要とし、かつ、保険期間中にその治療のため以下のいずれかの条件を満たす<b>通院(往診を含みます。)</b>をされた場合</p> <ul style="list-style-type: none"> <li>■ がん手術保険金のお支払対象となる所定の手術のための通院であること</li> <li>■ 抗がん剤*1による治療のための通院であること</li> </ul> <p>② 保険期間中にがん入院保険金のお支払対象となる入院(日帰り入院も含みます。)を開始し、以下の条件のすべてを満たす<b>通院(往診を含みます。)</b>をされた場合</p> <ul style="list-style-type: none"> <li>■ 診断確定されたがんによって医師等の治療を必要としている期間内に行われた通院であること</li> <li>■ 入院の原因となったがんの治療のための通院であること</li> <li>■ 入院の開始日の前日からその日を含めて遡及して60日以内(入院前通院期間)または退院日の翌日からその日を含めて365日以内(退院後通院期間)に行われた通院であること</li> </ul> <p>▶ がん通院保険金日額に通院日数(実日数)を乗じた額をお支払いします。          ただし、1回の入院(日帰り入院も含みます。)の原因となったがんの治療のための通院について42.5日を限度とします(①に該当する通院をされた場合、日数の限度はありません。)</p> <p>*1 診断確定されたがんの治療のため投薬または処方された所定の医薬品*2で、その時点において厚生労働大臣の承認を得ているものをいいます。          *2 医薬品の種類によっては、お支払対象とならない場合があります。</p> <p>※がん入院保険金と重複してはお支払いできません。また、退院後通院期間中に新たに入院(日帰り入院も含みます。)をされ、入院前通院期間と退院後通院期間に重複する期間があったとしても、保険金は重複してはお支払いできません。</p>



<p>[がん先進医療特約] がん先進医療保険金</p>	<p>がんと診断確定され、その治療のため、保険期間中に先進医療*1を受けられた場合 ▶先進医療*1にかかわる技術料*2について保険金をお支払いします。 ただし、保険期間を通じて、がん先進医療保険金額を限度とします。</p> <p>*1 「先進医療」とは、公的医療保険制度に定められる評価療養のうち、厚生労働大臣が定める先進医療(先進医療ごとに厚生労働大臣が定める施設基準に適合する病院または診療所において行われるものに限ります。)をいいます(詳細については厚生労働省のホームページをご参照ください。)。なお、療養*3を受けた日現在、公的医療保険制度の給付対象になっている療養*3は先進医療とはみなされません(保険期間中に対象となる先進医療は変動する可能性があります。)</p> <p>*2 次の費用等、先進医療にかかわる技術料以外の費用は含まれません。</p> <ul style="list-style-type: none"> <li>i. 公的医療保険制度に基づき給付の対象となる費用(自己負担部分を含む)</li> <li>ii. 先進医療以外の評価療養のための費用</li> <li>iii. 選定療養のための費用</li> <li>iv. 食事療養のための費用</li> <li>v. 生活療養のための費用</li> </ul> <p>*3 次のいずれかに該当するものをいいます。</p> <ul style="list-style-type: none"> <li>i. 診察</li> <li>ii. 薬剤または治療材料の支給</li> <li>iii. 処置、手術その他の治療</li> </ul>
---------------------------------	--

**【「がん先進医療特約」における粒子線治療\*1費用のお支払いについて】**

「がん先進医療特約」のお支払対象となる粒子線治療\*1について、一定の条件\*2を満たす場合に、東京海上日動から治療を実施した医療機関へ粒子線治療\*1にかかる技術料相当額を照射日以降に直接お支払いできる場合があります。

事前のお手続きが必要になるため、遅くとも治療開始の3週間前までに《お問い合わせ先》までご連絡ください(医療機関ではなく、お客様にお支払いすることもできます。)

\*1 「粒子線治療」とは、重粒子線治療、陽子線治療をいいます。

\*2 「一定の条件」とは、以下の条件等をいいます。詳細は《お問い合わせ先》までご連絡ください。

- ・責任開始日から1年以上継続してご加入いただいていること。
- ・粒子線治療\*1開始前に保険金のお支払対象であることが確認できること。

※変更・中止となる場合があります。

## 介護補償

※ご加入いただくタイプによっては保険金のお支払対象とならない場合があります。ご加入のタイプの詳細については、「保険金額・保険料表」等をご確認ください。

保険の対象となる方が、保険期間中に公的介護保険制度に基づく所定の要介護状態の認定を受けた状態となった場合等に保険金をお支払いします。

この補償については、死亡に対する補償はありません。

保険金のお支払対象となっていない身体障害の影響等によって、保険金を支払うべき要介護状態の程度が重大となった場合は、東京海上日動は、その影響がなかったときに相当する金額をお支払いします。詳細は、「お問い合わせ先」までご連絡ください。

### 《保険金をお支払いする主な場合》

#### 【介護補償基本特約】 [公的介護保険連動型(要介護3)]

保険期間中に公的介護保険制度に基づく要介護3以上の認定を受けた状態となった場合

▶介護補償保険金額の全額をお支払いします。

ただし、保険の対象となる方1名につき1回に限ります。

#### 【介護補償基本特約+所定の要介護状態(要介護3用)の追加補償特約】 [独自基準追加型(要介護3)]

保険期間中に公的介護保険制度に基づく要介護3以上の認定を受けた状態となった場合または以下の①および②のいずれにも該当する状態であることを医師等に診断され、その状態が診断された日から90日を超えて継続した場合

①下表の左欄に記載するいずれかの行為の際に、右欄に記載する状態であること。

歩行	壁、手すり、いすの背または杖等につかまっても平らな床の上で両足をたったまま10秒間程度の立位の保持ができず、杖、義足、歩行器等を用いても5m程度の歩行ができない。
寝返り	ベッド柵、ひも、バー、サイドレール等につかまっても他人の介助なしでは寝返りができない。
立ち上がり	ベッド柵、手すり、壁、人の手等につかまってもいすやベッド、車いす等で膝がほぼ90度に屈曲して座っている状態から立ち上がることができない。
入浴	介護者に抱えられないと浴槽への出入りができない状態であり、かつ自分では全く洗身(スポンジや手ぬぐい等に石鹸等をつけて全身を洗うこと)ができない。
排せつおよび食事	自分では排尿および排せつ後のいずれの後始末(身体のごれた部分を拭く行為およびトイレ内でよごれた部分を拭く行為)も全くすることができない状態であり、かつ自分では食事を全く摂取することができない。

②以下のいずれかの状態であるため他人の介護が必要な状態であること。

・下表の左欄に記載するいずれかの行為の際に、右欄に記載する状態であること。

排せつ	自分では排尿および排せつ後のいずれの後始末(身体のごれた部分を拭く行為またはトイレ内でよごれた部分を拭く行為)をすることができない。(自分で排尿および排せつ後の身体のごれたところを拭く行為ができる場合であっても、介助者に紙を用意してもらわないとできない場合を含む。)
食事	自分では食事を摂取することができない。(小さく切る、ほぐす、皮をむくおよび魚の骨をとる等の介助が必要な場合を含む。)

・認知症により以下に記載する問題行為が2項目以上見られること。

- (1) ひどい物忘れがある。
- (2) まわりのことに関心を示さないことがある。
- (3) 物を盗られた等と被害的になることがある。
- (4) 作話をし周囲に言いふらすことがある。
- (5) 実際にはないものが見えたり、聞こえることがある。
- (6) 泣いたり、笑ったりして感情が不安定になることがある。
- (7) 夜間不眠あるいは昼夜の逆転がある。
- (8) 暴言や暴行のいずれかまたは両方が現れることがある。
- (9) 口や物を使って周囲に不快な音を立てることがある。
- (10) 周囲に迷惑となるような大声をだすことがある。
- (11) 介護者の助言や介護に抵抗することがある。
- (12) 目的もなく動き回ることがある。
- (13) 自分がどこにいるかわからず「家に帰る」等と言い落ち着きが無いことがある。
- (14) 外出すると病院、施設、家等に1人で戻れなくなることがある。
- (15) 1人で外に出たがり目を離せないことがある。
- (16) いろいろなものを集めたり、無断でもってくることがある。
- (17) 火の始末や火元の管理ができないことがある。
- (18) 物や衣類を壊したり、破いたりすることがある。
- (19) 排せつ物を意図的に弄んだり、尿をまき散らすことがある。
- (20) 食べられないものを口に入れることがある。
- (21) 周囲が迷惑している性的行動がある。

▶介護補償保険金額の全額をお支払いします。

ただし、保険の対象となる方1名につき1回に限ります。

## 《保険金をお支払いしない主な場合》(介護補償共通)

- ・地震・噴火またはこれらによる津波によって生じた要介護状態\*1
- ・保険の対象となる方の故意または重大な過失によって生じた要介護状態
- ・保険金の受取人の故意または重大な過失によって生じた要介護状態(その方が受け取るべき金額部分)
- ・保険の対象となる方の闘争行為、自殺行為または犯罪行為によって生じた要介護状態
- ・無免許運転や酒気帯び運転をしている間の事故により生じた要介護状態
- ・麻薬、大麻、あへん、覚せい剤、危険ドラッグ、シンナー等の使用によって生じた要介護状態
- ・アルコール依存および薬物依存によって生じた要介護状態
- ・先天性疾患によって生じた要介護状態
- ・医学的他覚所見のないむちうち症や腰痛等によって生じた要介護状態
- ・この保険契約が継続されてきた最初の保険契約(初年度契約といいます。)の保険始期時点で、既に被っている病気やケガ等による要介護状態\*2\*3

等

- \*1 該当した保険の対象となる方の数の増加が、この保険の計算の基礎に及ぼす影響が少ない場合は、その程度に応じ、保険金の全額をお支払いすることや、その金額を削減してお支払いすることがあります。
- \*2 初年度契約の保険始期時点で、既に被っている病気やケガ等による要介護状態についても、初年度契約の保険始期日から1年を経過した後開始した要介護状態については、保険金のお支払対象となります。
- \*3 要介護状態の原因が告知対象外の病気やケガであったり、正しく告知いただいていた場合であっても、保険金のお支払対象とならないことがあります。

## 賠償責任に関する補償

※ご加入いただくタイプによっては保険金のお支払対象とならない場合があります。ご加入のタイプの詳細については、「保険金額・保険料表」等をご確認ください。

### 【個人賠償責任補償特約】《保険金をお支払いする主な場合》

国内外において以下のような事由により、保険の対象となる方が法律上の損害賠償責任を負う場合

- 日常生活に起因する偶然な事故により、他人にケガ等をさせたり他人の財物を壊した場合
- 保険の対象となる方が居住に使用する住宅の所有、使用または管理に起因する偶然な事故により、他人にケガ等をさせたり他人の財物を壊した場合
- 電車等\*1を運行不能にさせた場合
- 国内で受託した財物(受託品)\*2を壊したり盗まれた場合
- ▶ 1事故について保険金額を限度に保険金をお支払いします。

※国内での事故(訴訟が国外の裁判所に提起された場合等を除きます。)に限り、示談交渉は原則として東京海上日動が行います。

※東京海上日動との直接折衝について相手方の同意が得られない場合や保険の対象となる方に損害賠償責任がない場合等には、相手方との示談交渉はできませんのでご注意ください。

※他の保険契約または共済契約から保険金または共済金が支払われた場合には、保険金が差し引かれることがあります。

※記載している保険金以外に事故時に発生する様々な費用について保険金をお支払いする場合があります。

※保険の対象となる方またはそのご家族が、補償内容が同様の保険契約を他にご契約されているときには、補償が重複することがあります。ご加入にあたっては補償内容を十分ご確認ください。

\*1 自動車、電車、気動車、モノレール等の軌道上を走行する陸上の乗用車をいいます。

\*2 以下のものは受託品には含まれません。

自動車、原動機付自転車、自転車、船舶、サーフボード、ラジコン模型、携帯電話、ノート型パソコン、コンタクトレンズ、眼鏡、手形その他の有価証券、クレジットカード、設計書、帳簿、動物や植物等の生物、乗車券、航空券、通貨、貴金属、宝石、美術品、データやプログラム等の無体物、1個または1組で100万円を超える物

等

### 【個人賠償責任補償特約】《保険金をお支払いしない主な場合》

- ・ご契約者または保険の対象となる方等の故意によって生じた損害
- ・地震・噴火またはこれらによる津波によって生じた損害
- ・職務の遂行に直接起因する損害賠償責任(仕事上の損害賠償責任\*1)によって保険の対象となる方が被る損害
- ・保険の対象となる方およびその同居の親族に対する損害賠償責任によって保険の対象となる方が被る損害
- ・第三者との間の特別な約定により加重された損害賠償責任によって保険の対象となる方が被る損害
- ・保険の対象となる方が所有、使用または管理する財物\*2の損壊について、その財物について正当な権利を有する者に対する損害賠償責任によって保険の対象となる方が被る損害
- ・心神喪失に起因する損害賠償責任によって保険の対象となる方が被る損害
- ・航空機、船舶、車両\*3または銃器の所有、使用または管理に起因する損害賠償責任によって保険の対象となる方が被る損害
- ・以下のような事由により、その受託品について正当な権利を有する者に対する損害賠償責任によって保険の対象となる方が被る損害
  - 保険の対象となる方の自殺行為、犯罪行為または闘争行為
  - 差押え、収用、没収、破壊等国または公共団体の公権力の行使
  - 受託品が通常有する性質や性能を欠いていること
  - 自然の消耗または劣化、変色、さび、かび、ひび割れ、虫食い
  - 受託品が有する機能の喪失または低下を伴わないすり傷、かき傷、塗料の剥がれ落ち、単なる外観上の損傷や汚損
  - 受託品に対する加工や修理・点検等の作業上の過失または技術の拙劣に起因する損害
  - 受託品の電氣的または機械的事故
  - 受託品の置き忘れまたは紛失\*4
  - 詐欺または横領
  - 風、雨、雪、雹(ひょう)、砂塵(さじん)等の吹き込みや浸み込みまたは漏入
  - 受託品が委託者に引き渡された後に発見された受託品の損壊

等

\*1 保険の対象となる方がゴルフの競技または指導を職業としている方以外の場合、ゴルフの練習、競技または指導\*5中に生じた事故による損害賠償責任は除きます。

\*2 受託品、ホテルまたは旅館等の宿泊が可能な施設および施設内の動産、ゴルフ場敷地内におけるゴルフ・カートを除きます。

\*3 自転車やゴルフ場敷地内におけるゴルフ・カートを除きます。

\*4 置き忘れまたは紛失後の盗難を含みます。

\*5 ゴルフの練習、競技または指導に付随してゴルフ場、ゴルフ練習場敷地内で通常行われる更衣、休憩、食事、入浴等の行為を含みます。

## 財産に関する補償

※ご加入いただくタイプによっては保険金のお支払対象とならない場合があります。ご加入のタイプの詳細については、「保険金額・保険料表」等をご確認ください。

### [携行品特約] 《保険金をお支払いする主な場合》

国内外において、**保険の対象となる方が所有する家財のうち、一時的に持ち出された家財、住宅外において携行中の家財または住宅外で取得し住宅に持ち帰るまでの間の家財に損害が生じた場合**

▶ 損害額(修理費)から**免責金額(自己負担額：1事故について5,000円)**を差し引いた額を、保険期間を通じて保険金額を限度に保険金としてお支払いします。  
ただし、損害額は時価額を限度とします。

※他の保険契約または共済契約から保険金または共済金が支払われた場合には、保険金が差し引かれることがあります。

※記載している保険金以外に事故時に発生する様々な費用について保険金をお支払いする場合があります。

※保険の対象となる方またはそのご家族が、補償内容が同様の保険契約を他にご契約されているときには、補償が重複することがあります。ご加入にあたっては補償内容を十分ご確認ください。

◎以下のものは補償の対象となりません。

自動車、原動機付自転車、自転車、船舶、サーフボード、ラジコン模型、携帯電話、ノート型パソコン、コンタクトレンズ、眼鏡、手形その他の有価証券(小切手は含みません。)、クレジットカード、設計書、帳簿、商品・製品や設備・什器(じゅうき)、動物や植物等の生物、データやプログラム等の無体物

等

### [携行品特約] 《保険金をお支払いしない主な場合》

- ・ご契約者、保険の対象となる方またはその同居の親族等の**故意**または**重大な過失**によって生じた損害
- ・**地震・噴火**またはこれらによる**津波**によって生じた損害
- ・保険の対象となる方の自殺行為、犯罪行為または闘争行為による損害
- ・**無免許運転や酒気帯び運転**をしている間に生じた事故による損害
- ・差押え、収用、没収、破壊等国または公共団体の公権力の行使に起因する損害
- ・保険の対象が通常有する性質や性能を欠いていることに起因して生じた損害
- ・自然の消耗または劣化、変色、さび、かび、ひび割れ、虫食い等による損害
- ・保険の対象が有する機能の喪失または低下を伴わないすり傷、かき傷、塗料の剥がれ落ち、単なる外観上の損傷や汚損による損害
- ・保険の対象に対する加工や修理・点検等の作業上の過失または技術の拙劣に起因する損害
- ・電氣的または機械的の事故に起因する損害
- ・保険の対象の置き忘れまたは紛失\*1に起因する損害
- ・詐欺または横領に起因する損害
- ・風、雨、雪、雹(ひょう)、砂塵(さじん)等の吹き込みや浸み込みまたは漏入により生じた損害
- ・保険の対象となる方の居住する住宅内(敷地を含みません。)で生じた事故による損害

等

\*1 置き忘れまたは紛失後の盗難を含みます。

# 重要事項説明書〔契約概要・注意喚起情報のご説明〕

## 団体総合生活保険にご加入いただく皆様へ

ご加入前に必ずご理解いただきたい大切な情報を記載しています。必ず最後までお読みください。

※ご家族を保険の対象となる方とする場合等、ご加入者と保険の対象となる方が異なる場合には、本内容を保険の対象となる方全員にご説明ください。

※ご不明な点や疑問点がありましたら、「お問い合わせ先」までご連絡ください。

### 〔マークのご説明〕



保険商品の内容をご理解いただくための事項



ご加入に際してお客様にとって不利益になる事項等、特にご注意いただきたい事項

## I ご加入前におけるご確認事項

### 1 商品の仕組み



この保険は、団体をご契約者とし、団体の構成員等を保険の対象となる方とする団体契約です。保険証券を請求する権利、保険契約を解約する権利等は原則としてご契約者が有します。ご契約者となる団体や基本となる補償、ご加入者のお申出により任意にご加入いただける特約等はパンフレット等に記載のとおりです。

この保険は、ご加入者が団体の構成員等であることを加入条件としています。ご加入いただける保険の対象となる方ご本人の範囲等につきましては、パンフレット等をご確認ください。ご加入いただける保険の対象となる方ご本人の範囲に該当しない方がご加入された場合、ご加入を取消しさせていただくことがあります。

### 2 基本となる補償および主な特約の概要等



基本となる補償の“保険金をお支払いする主な場合”、“保険金をお支払いしない主な場合”や主な特約の概要等につきましては、パンフレット等をご確認ください。

### 3 補償の重複に関するご注意



以下の特約をご契約される場合で、保険の対象となる方またはそのご家族が、補償内容が同様の保険契約 \* 1を他にご契約されているときには、補償が重複することがあります。補償が重複すると、対象となる事故について、どちらのご契約からでも補償されますが、いずれか一方のご契約からは保険金が支払われない場合があります。補償内容の差異や保険金額をご確認のうえで、特約等の要否をご確認ください \* 2。

- 個人賠償責任補償特約 ●借家人賠償責任補償特約 ●携行品特約 ●住宅内生活用動産特約 ●ホールインワン・アルバイトロス費用補償特約
- 救済費用等補償特約 ●弁護士費用等補償特約(人格権侵害等) ●葬祭費用補償特約(医療用・所得補償用) ●がん葬祭費用補償特約
- 育英費用補償特約 ●学業費用補償特約 ●疾病による学業費用補償特約 ●医療費用補償特約

\* 1 団体総合生活保険以外の保険契約にセットされる特約や東京海上日動以外の保険契約を含みます。

\* 2 1 契約のみにセットされる場合、将来、そのご契約を解約されたときや、同居から別居への変更等により保険の対象となる方が補償の対象外になったとき等は、補償がなくなる場合がありますので、ご注意ください。

### 4 保険金額等の設定



この保険の保険金額 \* 1は、あらかじめ定められたタイプの中からお選びいただくこととなります。タイプについての詳細はパンフレット等をご確認ください。

保険金額等の設定は、高額療養費制度や労災保険制度等の公的保険制度を踏まえご確認ください。公的保険制度の概要につきましては、金融庁のホームページ(<https://www.fsa.go.jp/ordinary/insurance-portal.html>)等をご確認ください。

所得補償、団体長期障害所得補償、医療補償、がん補償、介護補償においては、保険期間の途中でご加入者からのお申出による保険金額 \* 1の増額等はできません。

#### 〔所得補償・団体長期障害所得補償〕

所得補償基本特約、団体長期障害所得補償基本特約、介護と仕事の両立支援特約の保険金額 \* 1は、平均月間所得額 \* 2以下(平均月間所得額の85%以下を目安)で設定してください(保険金額または支払基礎所得額が保険の対象となる方の平均月間所得額 \* 2を上回っている場合には、その上回る部分については保険金をお支払いできませんので、ご注意ください。)

\* 1 団体長期障害所得補償については、支払基礎所得額 \* 3×約定給付率とします。

\* 2 直前12か月における保険の対象となる方の所得 \* 4の平均月額をいいます(ただし、所得補償で家事従事者特約をセットされる場合は、183,000円となります。)

\* 3 保険金の算出の基礎となる加入依頼書等記載の額をいいます。定率型の場合は、原則として健康保険法上の標準報酬月額で設定します。

\* 4 所得補償の場合は、「加入依頼書等に記載の職業・職務によって得られる給与と所得・事業所得・雑所得の総収入金額」から「就業不能の発生にかかわらず得られる収入」および「就業不能により支出を免れる金額」を控除したものをいいます。団体長期障害所得補償の場合は、「業務に従事することによって得られる給与と所得・事業所得・雑所得の総収入金額」から「就業障害の発生にかかわらず得られる収入」および「就業障害により支出を免れる金額」を控除したものをいいます。

### 5 保険期間および補償の開始・終了時期



ご加入の保険契約の保険期間および補償の開始・終了時期については、パンフレット等をご確認ください。保険の種類によっては、新規ご加入の場合、保険金のお支払対象とならない期間がありますので、詳しくはパンフレット等にてご確認ください。

### 6 保険料の決定の仕組みと払込方法等

#### (1) 保険料の決定の仕組み



保険料はご加入いただくタイプ等によって決定されます。保険料については、パンフレット等をご確認ください。

#### (2) 保険料の払込方法



払込方法・払込回数については、パンフレット等をご確認ください。

#### (3) 保険料の一括払込みが必要な場合について



(※団体構成員またはそのご家族等から、ご加入者を募集する所定の団体契約で、保険料負担者がご加入者のご契約が対象となります。)

ご加入者が以下の事由に該当した場合、そのご加入者の残りの保険料を一括して払込みいただくことがありますので、あらかじめご了承ください。

①退職等により給与の支払いを受けられなくなった場合

②脱退や退職等により、その構成員でなくなった場合

③資本関係の変更により、お勤めの企業が親会社の系列会社でなくなった場合

④ご加入者の加入部分 \* 1に相当する保険料が、集金日の属する月の翌月末までに集金されなかった場合 等

※保険期間の開始後、保険料の払込み前に事故が発生した場合、その後、ご契約者を経て保険料を払込みいただく場合は保険金をお支払いします。

ただし、保険料を払込みいただけない場合には、ご加入者の加入部分 \* 1について、保険金をお支払いできず、お支払いした保険金を回収させていただくことや、ご加入者の加入部分 \* 1を解除することがありますのでご注意ください。

※所得補償、団体長期障害所得補償、医療補償、がん補償、介護補償が解除となった後、新たにご加入される場合には、新たなご加入について、保険の対象となる方の健康状態等によりお引受けをお断りさせていただくことがあります。その他ご注意ください内容につきましては、「Ⅱ-1 告知義務」をご確認ください。

\* 1 ご加入者によってご加入された、すべての保険の対象となる方およびすべての補償をいいます(例えば、加入内容変更による変更保険料を払込みいただけない場合、変更保険料を払込みいただけない補償だけでなく、ご加入されているすべての保険の対象となる方およびすべての補償が対象となります。)



## 7 満期返れい金・契約者配当金

この保険には満期返れい金・契約者配当金はありません。

## Ⅱ ご加入時におけるご注意事項

### 1 告知義務



加入依頼書等に★や☆のマークが付された事項は、ご加入に関する重要な事項(告知事項)ですので、正確に記載してください(東京海上日動の代理店には、告知受領権があります。)。お答えいただいた内容が事実と異なる場合や告知事項について事実を記載しない場合は、ご加入を解除し、保険金をお支払いできないことがあります。

※告知事項かつ通知事項には☆のマークが付されています。通知事項については「Ⅲ-1 通知義務等」をご参照ください。

なお、告知事項は、お引受けする補償ごとに異なり、お引受けする補償によっては、★や☆のマークが付された事項が告知事項にあたらぬ場合もあります。お引受けする補償ごとの告知事項は下表をご確認ください(項目名は補償によって異なることがあります。)。また、ご加入後に加入内容変更として下表の補償を追加する場合も同様に、変更時点での下表の事項が告知事項となります。

#### [告知事項・通知事項一覧]

★：告知事項 ☆：告知事項かつ通知事項

項目名	基本補償・特約						個人賠償責任 借家人賠償責任 携行品 住宅内生活用動産 救援者費用等 弁護士費用等
	傷害補償	所得補償	団体長期障害 所得補償	医療補償 がん補償	介護補償		
生年月日	★*1	★	★	★	★	★	★*2
性別	-	-	★	★	★*3	-	-
職業・職務*4	☆*5	☆	-	-	-	-	-
健康状態告知*6	-	★	★	★	★	-	-

※すべての補償について「他の保険契約等\*7」を締結されている場合は、その内容についても告知事項(★)となります。また、医療費用補償特約(子ども傷害補償)をセットされる場合には、「公的医療保険制度」についても告知事項かつ通知事項(☆)となります。

- \* 1 子ども傷害補償の場合のみ、告知事項となります。
- \* 2 子ども傷害補償にご加入される場合のみ、告知事項となります。
- \* 3 年金払介護補償特約をセットされる場合のみ、告知事項となります。
- \* 4 新たに職業に就いた場合や就いていた職業をやめた場合を含みます。
- \* 5 交通事故傷害危険のみ補償特約、ゴルフ中の傷害危険のみ補償特約をセットされる場合には、告知事項・通知事項とはなりません。
- \* 6 新たにご加入される場合、または更新にあたり補償内容をアップされる場合のみとなります。
- \* 7 この保険以外にご契約されている、この保険と全部または一部について支払責任が同一である保険契約や共済契約をいいます。他の保険契約等がある場合、そのご契約の内容によっては、東京海上日動にて保険のお引受けができない場合があります。

#### [所得補償・団体長期障害所得補償・医療補償・がん補償・介護補償の「告知」(健康状態告知書)]

##### ①告知義務について

保険制度は多数の人々が保険料を出しあって相互に補償しあう制度です。したがって、初めから健康状態の悪い方や危険な職業に従事している方等が他の方と同じ条件でご加入されると、保険料負担の公平性が保たれません。このため、ご加入にあたっては、必ず保険の対象となる方ご自身が、過去の病気やケガ、現在の健康状態、身体障害の状態等について「健康状態告知書」で東京海上日動がおたずねすることについて、事実をありのままに正確にのれなくご回答ください。

なお、介護補償にご加入される場合または介護補償を追加される場合で、団体構成員のご家族(団体構成員の配偶者\*8、子供、両親、兄弟及び団体構成員と同居の親族)を保険の対象となる方とするときには、介護補償の健康状態告知に関して、保険の対象となる方からのご依頼を受けた団体構成員が保険の対象となる方の健康状態を確認したうえで、代理で告知いただけます。その場合は、健康状態告知を行った方がご署名ください。

\* 8婚姻の届出をしていないが事実上婚姻関係と同様の事情にある方および戸籍上の性別が同一であるが婚姻関係と異ならない程度の実質を備える状態にある方を含みます(以下の要件をすべて満たすことが書面等により確認できる場合に限り。婚姻とは異なります。)

- a. 婚姻意思\*9を有すること
- b. 同居により夫婦同様の共同生活を営んでいること

\* 9戸籍上の性別が同一の場合は、夫婦同様の関係を将来にわたり継続する意思をいいます。

##### ②過去に病気やケガをされたことがある方等への引受対応について

東京海上日動では、ご加入者間の公平性を保つため、お客様のお身体の状態に応じた引受対応を行うことがあります。過去に病気やケガをされたことがある場合等にはお引受けできないことがあります。

##### ③告知が事実と相違する場合

告知していただく事柄は、告知書に記載してあります。もし、これらについて、その事実を告知されなかったり、事実と違うことを告知された場合、責任開始日\*10から1年以内であれば、東京海上日動は「告知義務違反」としてご加入を解除することがあります\*11。

- 責任開始日\*10から1年を経過していても、保険金の支払事由が1年以内に発生していた場合には、ご加入を解除することがあります。
- ご加入を解除した場合には、たとえ保険金をお支払いする事由が発生していても、これをお支払いすることはできません\*12(ただし、「保険金の支払事由の発生」と「解除の原因となった事実」との因果関係によっては、保険金をお支払いすることがあります。)

\* 10ご加入を更新されている場合は、告知されなかったり、事実と違うことを告知されたご契約の支払責任の開始日をいいます。

\* 11更新時に補償内容をアップされた場合は、補償内容をアップされた部分を解除することがあります。

\* 12更新時に補償内容をアップされた部分を解除した場合は、補償内容をアップされた部分については保険金をお支払いすることはできません。

##### <前記以外で、保険金をお支払いできない場合>

前記のご加入を解除させていただく場合以外にも、告知義務違反の内容が特に重大な場合、詐欺による取消し等を理由として、保険金をお支払いできないことがあります。この場合、告知義務違反による解除の対象外となる1年経過後にもご加入を取消し等させていただくことがあります。

(例)「現在の医療水準では治りが困難な病気・症状について故意に告知されなかった場合」等

##### ④告知内容の確認について

ご加入後、または保険金のご請求等の際、告知内容についてご確認させていただく場合があります。

## 2 クーリングオフ

ご加入される保険は、クーリングオフの対象外です。



## 3 保険金受取人

### 【傷害補償】

死亡保険金受取人を特定の方に指定する場合\*1は、必ず保険の対象となる方の同意を得てください(指定がない場合、死亡保険金は法定相続人にお支払いします。)。同意のないままにご加入をされた場合、ご加入は無効となります。

死亡保険金受取人を特定の方に指定する場合は、保険の対象となる方のご家族等に対し、この保険へのご加入についてご説明くださいますようお願いいたします。

死亡保険金受取人の指定を希望される場合は、お手数ですが、「お問い合わせ先」までお申出ください。

\*1 家族型補償(本人型以外)の場合、保険の対象となる方ご本人以外の保険の対象となる方について、死亡保険金受取人を特定の方に指定することはできません。

### 【がん補償】

保険金受取人を特定の方に指定する場合\*2は、必ず保険の対象となる方の同意を得てください(原則として親族の中から、1名を選択してください。指定がない場合、保険金は保険の対象となる方にお支払いします。)。同意のないままにご加入をされた場合、ご加入は無効となります。

\*2 家族型補償(本人型以外)の場合、配偶者およびお子様は保険金受取人を特定の方に指定することはできません(保険金受取人はその保険の対象となる方ご自身となります。)



## 4 現在のご加入の解約・減額を前提とした新たなご契約のご注意

現在のご加入を解約、減額等をするを前提に、新たな保険契約へのご加入をご検討される場合は、特に以下の点にご注意ください。

- ・補償内容や保険料が変更となったり、各種サービスを受けられなくなることがあります。
- ・新たにご加入の保険契約の保険料については、団体契約の始期日時点の保険の対象となる方の年齢により計算されます。
- ・新たにご加入の保険契約の保険料の計算の基礎となる予定利率・予定死亡率等が、解約・減額される契約と異なることがあります。
- ・保険の対象となる方の健康状態等により、お引受けをお断りする場合があります。
- ・新たにご加入の保険契約に対しても告知義務がありますので、告知義務違反による解除や詐欺による取消しが適用される場合があります。
- ・新たにご加入の保険契約の保険始期前に被った傷病に対しては、保険金が支払われない場合があります。
- ・新たにご加入の保険契約の保険始期日と責任開始日が異なることがあります。この場合、現在のご加入を解約すると補償のない期間が発生することがあります。



## Ⅲ ご加入後におけるご注意事項

### 1 通知義務等

#### 【通知事項】

加入依頼書等に☆のマークが付された事項(通知事項)に内容の変更が生じた場合には、遅滞なく《お問い合わせ先》までご連絡ください。

ご連絡がない場合は、お支払いする保険金が削減されることがあります。なお、通知事項はお引受けする補償ごとに異なり、お引受けする補償によっては、☆のマークが付された事項が通知事項にあたりません。お引受けする補償ごとの通知事項は、「Ⅱ-1 告知義務 [告知事項・通知事項一覧]」をご参照ください。

#### 【その他ご連絡いただきたい事項】

- すべての補償共通  
ご加入者の住所等を変更した場合は、遅滞なく《お問い合わせ先》までご連絡ください。
- 所得補償、団体長期障害所得補償  
保険期間の途中において保険の対象となる方の平均月間所得額\*1がご加入時の額より減少した場合には、《お問い合わせ先》までご連絡のうえ、所得補償の場合は保険金額、団体長期障害所得補償の場合は支払基礎所得額の見直しについてご相談ください。  
\*1 直前12か月における保険の対象となる方の所得\*2の平均月額をいいます(ただし、所得補償で家事従事者特約をセットされる場合は、183,000円となります。)  
\*2 所得補償の場合は、「加入依頼書等に記載の職業・職務によって得られる給与所得・事業所得・雑所得の総収入金額」から「就業不能の発生にかかわらず得られる収入」および「就業不能により支出を免れる金額」を控除したものをいいます。団体長期障害所得補償の場合は、「業務に従事することによって得られる給与所得・事業所得・雑所得の総収入金額」から「就業障害の発生にかかわらず得られる収入」および「就業障害により支出を免れる金額」を控除したものをいいます。
- 借家人賠償責任  
保険の対象となる方の住所を変更する場合には、あらかじめ《お問い合わせ先》までご連絡ください。

#### 【ご加入後の変更】

ご加入後、ご加入内容変更や脱退を行う際には変更日・脱退日より前にご連絡ください。また、保険期間中に、本保険契約の加入対象者でなくなった場合には、脱退の手続きをいただく必要がありますが、保険期間の終了時までには補償を継続することが可能なケースがありますので、《お問い合わせ先》までご連絡ください。

ご加入内容変更をいただいでから1か月以内に保険金請求のご連絡をいただいた場合には、念のため、《お問い合わせ先》の担当者に、その旨をお伝えいただけますようお願いいたします。

## 2 解約されるとき

ご加入を解約される場合は、《お問い合わせ先》までご連絡ください。

- ・ご加入内容および解約の条件によっては、東京海上日動所定の計算方法で保険料を返還、または未払保険料を請求\*1することがあります。返還または請求する保険料の額は、保険料の払込方法や解約理由により異なります。
- ・返還する保険料があっても、原則として払込みいただいた保険料から既経過期間\*2に対して「月割」で算出した保険料を差し引いた額よりも少なくなります。
- ・満期日を待たずに解約し、新たにご加入される場合、補償内容や保険料が変更となったり、各種サービスを受けられなくなることがあります。

\*1 解約日以降に請求することがあります。

\*2 始期日からその日を含めて解約日までの、既に経過した期間をいいます。



## 3 保険の対象となる方からのお申出による解約

傷害補償・所得補償・団体長期障害所得補償・医療補償・がん補償・介護補償においては、保険の対象となる方からのお申出により、その保険の対象となる方に係る補償を解約できる制度があります。制度および手続きの詳細については、《お問い合わせ先》までご連絡ください。また、本内容については、保険の対象となる方全員にご説明くださいますようお願いいたします。



## 4 満期を迎えるとき

### 【保険期間終了後、補償の更新を制限させていただく場合】

- 所得補償  
就業不能の原因となった病気、保険金請求状況等によっては、次回以降の補償の更新をお断りすることがあります。
- 上記以外の補償共通  
保険金請求状況や年齢等によっては、次回以降の補償の更新をお断りさせていただくことや、引受条件を制限させていただくことがあります。
- 東京海上日動が普通保険約款、特約または保険引受に関する制度等を改定した場合には、更新後の補償については更新日における内容が適用されます。この結果、更新後の補償内容等が変更されることや更新できないことがあります。



#### 【更新後契約の保険料】

保険料は、補償ごとに、更新日現在の年齢および保険料率等によって計算します。したがって、その補償の更新後の保険料は、更新前の保険料と異なることがあります。

#### 【補償対象外となる病気・症状を設定してお引受けしている場合】

所得補償・団体長期障害所得補償・医療補償において、更新前契約に補償対象外となる病気・症状が設定されている場合であっても、更新にあたり新たに「健康状態告知書」のすべての質問事項について告知いただくことで、補償対象外となる病気・症状を設定しない加入内容に変更できる場合があります。ただし、新たにいただいた告知の内容により、お引受けをお断りさせていただくことがありますので、ご注意ください。

#### 【更新後契約の補償内容を拡充する場合】

所得補償、団体長期障害所得補償、医療補償、がん補償、介護補償において、更新時に保険の対象となる方の追加や保険金額\*1の高いタイプへの変更、口数の増加等、補償内容をアップする場合には、再度告知が必要となります。正しく告知をいただけない場合には、補償内容をアップされた部分を解除することがあります。

ご加入を解除する場合、補償内容をアップされた部分については保険金をお支払いできないことがあります。

\*1 団体長期障害所得補償については、支払基礎所得額×約定給付率とします。

#### 【保険金請求忘れのご確認】

ご加入を更新いただく場合は、更新前の保険契約について保険金請求忘れがないか、今一度ご確認をお願いいたします。ご請求忘れや、ご不明な点がございましたら、《お問い合わせ先》まですぐにご連絡ください。なお、パンフレット等記載の内容は本年度の契約更新後の補償内容です。

更新前の補償内容とは異なることがありますので、ご注意ください。

#### 【更新加入依頼書等記載の内容】

更新加入依頼書等に記載しているご加入者(団体の構成員)の氏名(ふりがな)、社員コード、所属等についてご確認いただき、変更があれば訂正いただきますようお願いいたします。また、現在のご加入内容についてもあわせてご確認いただき、変更がある場合は、《お問い合わせ先》までご連絡ください。

#### 【ご加入内容を変更されている場合】

ご加入内容を変更されている場合、お手元の更新加入依頼書等には反映されていない可能性があります。なお、自動更新される場合は、ご契約はこの更新加入依頼書等記載の内容にかかわらず、満期日時点のご加入内容にて更新されます。

## IV その他ご留意いただきたいこと

### 1 個人情報の取扱い



● 保険契約者である企業または団体は引受保険会社に本契約に関する個人情報を提供いたします。引受保険会社および引受保険会社のグループ各社は、本契約に関する個人情報を、保険引受の判断、本契約の管理・履行、付帯サービスの提供、他の保険・金融商品等の各種商品・サービスの案内・提供、アンケート等を行うために利用する他、下記①から⑥の利用・提供を行うことがあります。なお、保健医療等の特別な非公開情報(センシティブ情報)の利用目的は、保険業法施行規則により、業務の適切な運営の確保その他必要と認められる範囲に限定されています。

- ①本契約に関する個人情報の利用目的の達成に必要な範囲内で、業務委託先(保険代理店を含みます。)、保険仲立人、医療機関、保険金の請求・支払いに関する関係先、金融機関等に対して提供すること
- ②契約締結、保険金支払い等の判断をするうえでの参考とするために、他の保険会社、一般社団法人日本損害保険協会等と共同して利用すること
- ③引受保険会社と引受保険会社のグループ各社または引受保険会社の提携先企業等との間で商品・サービス等の提供・案内のために、共同して利用すること
- ④再保険契約の締結、更新・管理、再保険金支払等に利用するために、国内外の再保険引受会社等に提供すること
- ⑤質権、抵当権等の担保権者における担保権の設定等に係る事務手続きや担保権の管理・行使のために、その担保権者に提供すること
- ⑥更新契約に係る保険引受の判断等、契約の安定的な運用を図るために、保険の対象となる方の保険金請求情報等(過去の情報を含みます。)をご契約者およびご加入者に対して提供すること

詳しくは、東京海上日動火災保険株式会社のホームページ(www.tokiomarine-nichido.co.jp)および他の引受保険会社のホームページをご参照ください。

● 損害保険会社等の間では、傷害保険等について不正契約における事故招致の発生を未然に防ぐとともに、保険金の適正かつ迅速・確実な支払を確保するため、契約締結および事故発生の際、同一の保険の対象となる方または同一事故に係る保険契約の状況や保険金請求の状況について一般社団法人日本損害保険協会に登録された契約情報等により確認を行っております。これらの確認内容は、上記目的以外には用いられません。

### 2 ご加入の取消し・無効・重大事由による解除について

- 傷害補償で、ご加入者以外の方を保険の対象となる方とご加入について、死亡保険金受取人を法定相続人以外の方に指定する場合、その保険の対象となる方の同意を得なかったときは、ご加入は無効になります。
- がん補償について、以下に該当する事由がある場合、ご加入は無効になります。
  - ①この保険が継続されてきた最初のご加入(初年度契約といえます。)の保険始期前に、保険の対象となる方ががんと診断確定されていた場合
  - ②保険金受取人を保険の対象となる方以外の方に指定する場合において、その保険の対象となる方の同意を得なかったとき(その保険の対象となる方を保険金受取人にする場合は除きます。)
- ご契約者、保険の対象となる方または保険金の受取人が、暴力団関係者その他の反社会的勢力に該当すると認められた場合には、東京海上日動はご加入を解除することができます。
- その他、約款等に基づき、ご加入が取消し・無効・解除となる場合があります。

### 3 ご加入手続き等の猶予に関する特別措置について

自然災害や感染症拡大の影響によりご加入手続き等を行うことが困難な場合に、「更新契約のご加入手続き」および「保険料相当額の払込み」に関して一定の猶予期間を設ける特別措置をご利用いただける場合があります。

※ご利用いただける特別措置の詳細につきましては、《お問い合わせ先》までご連絡ください。

### 4 保険会社破綻時の取扱い等



- 引受保険会社の経営が破綻した場合等には、保険金、返れい金等の支払いが一定期間凍結されたり、金額が削減されることがあります。
- 引受保険会社の経営が破綻した場合には、この保険は「損害保険契約者保護機構」の補償対象となり、保険金、返れい金等は、補償内容ごとに下表のとおりとなります。

補償内容	保険期間	経営破綻した場合等のお取扱い
傷害補償、賠償責任に関する補償、財産に関する補償、費用に関する補償	1年以内	原則として80%(破綻保険会社の支払停止から3か月間が経過するまでに発生した保険事故に係る保険金については100%)まで補償されます。
	1年超	原則として90%まで補償されます。ただし、破綻後に予定利率等の変更が行われた場合には、90%を下回ることがあります。
所得補償、団体長期障害所得補償、医療補償、がん補償、介護補償		



## 5 その他ご加入に関するご注意事項

- 東京海上日動の代理店は東京海上日動との委託契約に基づき、保険契約の締結・契約の管理業務等の代理業務を行っております。したがって、東京海上日動の代理店と有効に成立したご契約については東京海上日動と直接締結されたものとなります。



- 加入者票はご加入内容を確認する大切なものです。加入者票が到着しましたら、ご意向どおりのご加入内容になっているかどうかをご確認ください。また、加入者票が到着するまでの間、パンフレットおよび加入依頼書控等、ご加入内容がわかるものを保管いただきますようお願いいたします。ご不明な点がございましたら、《お問い合わせ先》までご連絡ください。なお、パンフレット等にはご加入上の大切なことが記載されていますので、ご一読のうえ、加入者票とともに保険期間の終了時まで保管してご利用ください。
- ご契約が共同保険契約である場合、各引受保険会社はそれぞれの引受割合に応じ、連帯することなく単独別個に保険契約上の責任を負います。また、幹事保険会社が他の引受保険会社の代理・代行を行います。引受保険会社については、<共同保険引受保険会社について>をご確認ください。

## 6 事故が起こったとき

- 事故が発生した場合には、直ちに(介護補償については遅滞なく、所得補償、団体長期障害所得補償、医療補償、がん補償等については30日以内に)《お問い合わせ先》までご連絡ください。
- 賠償責任に関する補償において、賠償事故にかかわる示談交渉は、必ず東京海上日動とご相談いただきながらご対応ください。
- 保険金のご請求にあたっては、約款に定める書類のほか、以下の書類または証拠をご提出いただく場合があります。
  - ・印鑑登録証明書、住民票または戸籍謄本等の保険の対象となる方、保険金の受取人であることを確認するための書類
  - ・東京海上日動の定める傷害もしくは疾病の程度、治療内容および治療期間等を証明する保険の対象となる方以外の医師の診断書、領収書および診療報酬明細書等(からだに関する補償においては、東京海上日動の指定した医師による診断書その他医学的検査の対象となった標本等の提出を求める場合があります。)
  - ・他の保険契約等の保険金支払内容を記載した支払内訳書等、東京海上日動が支払うべき保険金の額を算出するための書類
  - ・高額療養費制度による給付額が確認できる書類
  - ・附加給付の支給額が確認できる書類
  - ・東京海上日動が保険金を支払うために必要な事項の確認を行うための同意書
  - ・公的介護保険制度の要介護認定等を証明する書類(介護補償(年金払介護)においては、それぞれの保険金支払基準日において有効な書類とします。)
- 保険の対象となる方または保険金の受取人に保険金を請求できない事情があり、保険金の支払いを受けるべき保険の対象となる方または保険金の受取人の代理人がない場合は、保険の対象となる方または保険金の受取人の配偶者\*1または3親等内のご親族(あわせて「ご家族」といいます。)のうち東京海上日動所定の条件を満たす方が、保険の対象となる方または保険金の受取人の代理人として保険金を請求できる場合があります。
  - \*1 法律上の配偶者に限ります。
- 保険の対象となる方または保険金の受取人の代理人として保険金のご請求をされる場合は、以下の点についてご了承ください。
  - ・保険金をお支払いした場合、保険の対象となる方には原則その旨のご連絡はいたしません。保険金のお支払後に、保険の対象となる方(またはご加入者)からご加入内容についてご照会があったときは、保険金をお支払いした旨回答せざるを得ないことがあります。このため、保険の対象となる方(またはご加入者)に傷病名等を察知される可能性があります。
  - ・保険金のご請求があったことを保険の対象となる方(またはご加入者)が知る可能性がある具体的事例は以下のとおりです。
    1. 保険の対象となる方(またはご加入者)が東京海上日動にご加入内容をご照会された場合
    2. 特約の失効により、ご加入者が保険料の減額を知った場合
    3. ご加入者をご加入内容の変更手続きを行う場合
 本内容については、ご家族の皆様にご説明ください。
- 保険金請求権には時効(3年)がありますのでご注意ください。
- 損害が生じたことにより保険の対象となる方等が損害賠償請求権その他の債権を取得した場合で、東京海上日動がその損害に対して保険金を支払ったときは、その債権の全部または一部は東京海上日動に移転します。
- 賠償責任に関する補償において、保険の対象となる方が賠償責任保険金等をご請求できるのは、費用保険金を除き、以下の場合に限られます。
  1. 保険の対象となる方が相手方に対して既に損害賠償としての弁済を行っている場合
  2. 相手方が保険の対象となる方への保険金支払を承諾していることを確認できる場合
  3. 保険の対象となる方の指図に基づき、東京海上日動から相手方に対して直接、保険金を支払う場合

事故受付センター(東京海上日動安心110番)のご連絡先は、後記をご参照ください。



### 東京海上日動火災保険株式会社

保険の内容に関するご意見・ご相談等はパンフレット等記載の《お問い合わせ先》にて承ります。

### 一般社団法人 日本損害保険協会 そんぽADRセンター(指定紛争解決機関)

東京海上日動火災保険(株)は、保険業法に基づく金融庁長官の指定を受けた指定紛争解決機関である一般社団法人日本損害保険協会と手続実施基本契約を締結しています。東京海上日動火災保険(株)との間で問題を解決できない場合には、同協会に解決の申し立てを行うことができます。詳しくは、同協会のホームページをご確認ください。(https://www.sonpo.or.jp/)



0570-022808

通話料  
有料

IP電話からは03-4332-5241をご利用ください。

受付時間：平日 午前9時15分～午後5時

(土・日・祝日・年末年始はお休みとさせていただきます。)

### <共同保険引受保険会社について>

引受保険会社	引受割合	引受保険会社	引受割合

本説明書はご加入いただく保険に関するすべての内容を記載しているものではありません。詳細につきましては、「団体総合生活保険 普通保険約款および特約」に記載しています。必要に応じて、団体までご請求いただくか、東京海上日動のホームページでご参照ください(ご契約により内容が異なっていたり、ホームページに保険約款を掲載していない商品もあります。)。ご不明点等がある場合は、《お問い合わせ先》までご連絡ください。

インターネット等によりお手続きされる場合は、加入依頼書等へ記載することにかえて、画面上に入力してください。また、本説明書中の「健康状態告知書」は「健康状態の告知の画面」と読み替えてください。

東京海上日動のホームページのご案内  
www.tokiomarine-nichido.co.jp

事故受付センター  
(東京海上日動安心110番)

0120-720-110

受付時間：24時間365日

# ご加入内容確認事項(意向確認事項)

本確認事項は、万一の事故の際に安心して保険をご利用いただけるよう、ご加入いただく保険商品がお客様のご希望に合致した内容であること、ご加入いただくうえで特に重要な事項を正しく記入をいただいていること等を確認させていただくためのものです。

お手数ですが以下の各質問事項について再度ご確認いただきますようお願い申し上げます。

なお、ご確認にあたりご不明な点等がございましたら、《お問い合わせ先》までご連絡ください。

## 1. 保険商品が以下の点でお客様のご希望に合致した内容となっていることをパンフレット・重要事項説明書等でご確認ください。万一、ご希望に合致しない場合はご加入内容を再度ご確認ください。

- |   |   |
|---|---|
| <input type="checkbox"/> 保険金をお支払いする主な場合 | <input type="checkbox"/> 保険金額、免責金額(自己負担額) |
| <input type="checkbox"/> 保険期間           | <input type="checkbox"/> 保険料・保険料払込方法      |
| <input type="checkbox"/> 保険の対象となる方      |   |

## 2. 加入依頼書等の記入事項等につき、以下の点をご確認ください。万一、記入漏れ、記入誤りがある場合は、加入依頼書等を訂正してください。また、下記事項に関し、現在のご加入内容について誤りがありましたら、《お問い合わせ先》までご連絡ください。

確認事項	傷害補償	医療補償	がん補償	介護補償	左記以外の補償
<input type="checkbox"/> 加入依頼書等の「生年月日」または「満年齢」欄、「性別」欄は正しくご記入いただいていますか？	—	○	○	○	—
<input type="checkbox"/> 加入依頼書等の「職業・職務」欄、「職種級別」欄は正しくご記入いただいていますか？ ※各区分(AまたはB)に該当する職業例は下記のとおりです。 <input type="checkbox"/> 職種級別 A に該当する方： 「事務従事者」、「販売従事者」等、下記の職種級別 B に該当しない方 <input type="checkbox"/> 職種級別 B に該当する方： 「自動車運転者」、「建設作業員」、「農林業作業員」、「漁業作業員」、「採鉱・採石作業員」、 「木・竹・草・つる製品製造作業員」(以上、6 職種) ※交通事故傷害危険のみ補償特約をセットしている場合には、確認不要です。	○	—	—	—	—
●『健康状態告知が必要な場合のみ』ご確認ください。 <input type="checkbox"/> 保険の対象となる方が「健康状態告知」欄に正しく告知いただいていますか？ *1 介護補償については、保険の対象となる方からのご依頼を受けた団体構成員が保険の対象となる方の健康状態を確認したうえで、代理で告知いただくことも可能です。	—	○	○	○ *1	—
<input type="checkbox"/> 加入依頼書等の「他の保険契約等」欄は正しく告知いただいていますか？	○	○	○	○	○

## 3. 重要事項説明書の内容についてご確認いただけましたか？

特に「保険金をお支払いしない主な場合」、「告知義務・通知義務等」、「補償の重複に関するご注意\*1」についてご確認ください。

\*1 例えば、個人賠償責任補償特約をご契約される場合で、他に同種のご契約をされているとき等、補償範囲が重複することがあります。

※インターネット等によりお手続きされる場合は、本確認事項中の「記入」を「入力」と読み替えてください。

# MEMO

# お申し込み方法

「重要事項説明書」「ご加入内容確認事項(意向確認事項)」を必ずご確認ください。

申込締切日		2023年7月7日
保険料の払込方法		加入月の2ヶ月後より控除開始 現役：給与天引き、口座振替(※給与天引きできない社員に限ります。) OB：口座振替
新規ご加入の方		「加入依頼書」の必要事項をご記入・ご署名のうえ、エア・ウォーター・プロフェッショナルサービス(株)保険グループへご提出ください。 加入依頼書の記入方法等につきましては、「加入依頼書の記入例」をご参照ください。
現在ご加入の方	変更を希望される方	上記「新規ご加入の方」に記載のお手続きと同様にお手続きください。 更新を希望されない方も同様にお手続きください。
	前年同等プランで更新される方	今年度の募集パンフレット等に記載の内容にご同意いただける方につきましては、特段のご加入手続き(加入依頼書のご提出等)は不要です(自動更新になります。)*1
随時加入OK!	上記申込締切日以降の取扱い	<b>随時、毎月1日付の中途加入の募集をしております。</b> 詳しくは下記までお問い合わせください。

## 現在ご加入の方への大切なお知らせ

今回更新いただく内容に一部改定があります。補償内容・保険料等の主な改定点は別紙のとおりとなりますので、今年度の募集パンフレット等とあわせてご確認ください。

■この保険は、エア・ウォーター株式会社を契約者とし、団体の構成員等を保険の対象となる方とする団体契約です。保険証券を請求する権利、保険契約を解約する権利等は原則としてエア・ウォーター株式会社が有します。

\*1 <ご注意> 現在ご加入の方につきましては、上記の申込締切日までにご加入者の方からの特段のお申出または保険会社からの連絡がない限り、当団体は、今年度の募集パンフレット等に記載の補償内容・保険料等にて、保険会社に保険契約を申し込みます

## 《お問い合わせ先》

代理店

エア・ウォーター・プロフェッショナルサービス株式会社

<https://airwater-service.co.jp/group/>



保険グループ(大阪営業所) 住所：〒542-0081 大阪市中央区南船場2-12-8

TEL：06-6252-1962

(札幌営業所) 住所：〒060-0003 札幌市中央区北3条西1丁目2番地

TEL：011-212-2947

保険会社

東京海上日動火災保険株式会社

<ご意見・ご相談先>

(担当課)

関西営業第二部第一課 TEL：06-6203-0281

札幌支店営業第一課 TEL：011-271-7341

## 《事故時の連絡先》

代理店

エア・ウォーター・プロフェッショナルサービス株式会社

保険グループ (大阪営業所)

TEL：06-6252-1962

(札幌営業所)

TEL：011-212-2947

事故受付センター(東京海上日動安心110番)

TEL：0120-720-110

(受付時間：24時間365日)

※スマートフォンによる事故受付も可能です。加入者票に表示している二次元コードから事故受付専用サイトにアクセスのうえご利用ください。  
なお、スマートフォンによる事故受付は、ケガや病気に関する補償の保険金のご請求を対象としています。

<2022年10月1日以降始期契約用>

23TX-000209 2023年5月

2023年6月

**団体総合生活保険の  
2022年10月1日以降始期契約のご加入者様**

東京海上日動火災保険株式会社

**団体総合生活保険 商品改定のご案内**

拝啓 時下益々ご清祥のこととお慶び申し上げます。弊社業務に関しましては、毎々格別のご高配を賜り、厚く御礼申し上げます。

現在ご契約いただいております団体総合生活保険について、2022年10月1日以降始期契約より商品を改定させていただきます。つきましては、以下のとおり改定の内容をご案内いたしますので、ご理解賜りますとともに、引き続きご愛顧を賜りますよう、何卒よろしくお願ひ申し上げます。

募集パンフレットおよび加入依頼書等を併せてご確認ください、ご不明な点や詳細につきましては代理店または弊社までお問い合わせいただきますようお願い申し上げます。

敬 具

**1 改定点**

○印のある補償について、下記のとおり改定いたします。

変更する補償	
①傷害補償	②がん補償

変更する補償		改定項目	概要
①	②		
	○	がん補償における健康状態告知書の簡素化、ご加入いただける方の範囲拡大	がん補償の健康状態告知書について、質問項目数の削減やがん罹患リスクと関連性の低い病気の方のご加入を可能とする等、告知内容を大幅に簡素化するとともにご加入いただける方の範囲を拡大します。
○		みなし通院における「ギプス等」の規定改定	通院日数にかかわる「ギプス等」の規定について、自賠責保険の支払基準に内容および表現を合わせます。

このご案内は、2022年10月1日以降始期の団体総合生活保険の改定の概要を記載したものです。ご契約にあたっては、必ず「重要事項説明書」をよくお読みください。また、「ご契約のしおり(約款)」をご用意しております。約款のご請求やご不明な点がある場合は、代理店または東京海上日動までお問い合わせください。

07E1-GJ05-21020-202304